**ระเบียบวาระการประชุม**
**คณะกรมการจังหวัด หัวหน้าส่วนราชการ นายอำเภอ หัวหน้าหน่วยงานรัฐวิสาหกิจ**
**ผู้บริหารองค์กรปกครองส่วนท้องถิ่น และภาคเอกชน**
**ครั้งที่ ๙/๒๕๖๙**
**วันจันทร์ที่ ๒๘ กันยายน ๒๕๖๙ เวลา ๑๐.๐๐ น.**
**ณ ห้องประชุมเทพทาโร ชั้น ๓ ศาลากลางจังหวัดพังงา**

เวลา ๑๐.๐๐ น. - ประธานจุดธูปเทียนบูชาพระรัตนตรัย กล่าวคำบูชาพระรัตนตรัยพร้อมกัน
- เคารพเพลงชาติ
- เคารพเพลงสรรเสริญพระบารมี

**ก่อนวาระการประชุม** **เรื่องที่ ๑** การมอบเกียรติบัตรในการประกวดวิทยากรประชาธิปไตย และการมอบโล่รางวัลประกาศเกียรติคุณ ศูนย์ส่งเสริมพัฒนาประชาธิปไตยต้นแบบ ระดับจังหวัด (สำนักงานคณะกรรมการการเลือกตั้งประจำจังหวัดพังงา)

**เรื่องที่ ๒** มอบเกียรติบัตรคนกองทุนพัฒนาบทบาทสตรีดีเด่นระดับจังหวัด ประจำปี ๒๕๖๙ (สำนักงานพัฒนาชุมชนจังหวัดพังงา)

**เรื่องที่ ๓** การแสดงความยินดีแก่คณะกรรมการพัฒนาสตรีจังหวัดพังงา จำนวน ๓ ราย (สำนักงานพัฒนาชุมชนจังหวัดพังงา)

- ผู้ว่าราชการจังหวัดพังงา เปิดประชุมตามระเบียบวาระ ดังนี้

**ระเบียบวาระที่ ๑** **เรื่อง ประธานแจ้งให้ที่ประชุมทราบ/สั่งการ**

๑.๑ เรื่อง สรุปภารกิจสำคัญของผู้บริหารจังหวัดพังงาประจำเดือนกันยายน ๒๕๖๙ (สำนักงานประชาสัมพันธ์จังหวัดพังงา)

๑.๒ เรื่อง ที่ประธานแจ้งให้ที่ประชุมทราบ/สั่งการ

๑.๓ เรื่อง แนะนำหัวหน้าสวนราชการ/หน่วยงาน ย้ายมาดำรงตำแหนงใหม่

๑) นายจุลเดช ละเอียด ผู้อำนวยการสำนักงาน ป.ป.ช. ประจำจังหวัดพังงา

๑.๔ เรื่อง หัวหน้าสวนราชการ/หนวยงาน ย้ายไปดำรงตำแหนงที่อื่น

- ไม่มี -

**ระเบียบวาระที่ ๒** **เรื่อง รับรองรายงานการประชุมครั้งที่ ๘/๒๕๖๙ เมื่อวันที่ ๓๑ สิงหาคม ๒๕๖๙**

**ระเบียบวาระที่ ๓** **เรื่อง เพื่อพิจารณา/ปัญหา/ข้อหารือ/ติดตามผลการดำเนินงาน**

๓.๑ เรื่อง สรุปภาวะเศรษฐกิจการคลังจังหวัดพังงาเดือนสิงหาคม ๒๕๖๙ (สำนักงานคลังจังหวัดพังงา)

๓.๒ เรื่อง สรุปผลการเบิกจ่ายและการใช้จ่ายเงินงบประมาณของจังหวัดพังงา (สำนักงานคลังจังหวัดพังงา)

**/ระเบียบวาระที่ ๔...**

**ระเบียบวาระที่ ๔ เรื่องเพื่อทราบ**

๔.๑ เรื่อง การจัดพิธีถวายดอกไม้จันทน์ สำหรับประชาชนในส่วนภูมิภาค งานพระราชพิธีถวายพระเพลิงพระบรมศพ สมเด็จพระนางเจ้าสิริกิติ์ พระบรมราชินีนาถ พระบรมราชชนนีพันปีหลวง (สำนักงานจังหวัดพังงา)

๔.๒ เรื่อง การขับเคลื่อนการดำเนินงานด้านการจัดทำดอกไม้จันทน์ เพื่อใช้ในงานพระราชพิธีถวายพระเพลิงพระบรมศพ สมเด็จพระนางเจ้าสิริกิติ์ พระบรมราชินีนาถ พระบรมราชชนนีพันปีหลวง ในความรับผิดชอบของสำนักงานพัฒนาชุมชนจังหวัดพังงา (สำนักงานพัฒนาชุมชนจังหวัดพังงา)

๔.๓ เรื่อง ประชาสัมพันธ์การแสดงโขนมูลนิธิส่งเสริมศิลปาชีพ ในสมเด็จพระนางเจ้าสิริกิติ์ พระบรมราชินีนาถ พระบรมราชชนนีพันปีหลวง ประจำปี ๒๕๖๙ (สำนักงานจังหวัดพังงา)

๔.๔ เรื่อง การจัดกิจกรรมวันสำคัญในเดือนตุลาคม ๒๕๖๙ (สำนักงานจังหวัดพังงา)

๔.๕ เรื่อง แผนการประชุมกลุ่มย่อย ครั้งที่ ๑ โครงการจัดทำแผนพัฒนาแหล่งน้ำระดับตำบล กลุ่มพื้นที่ภาคใต้ (ผู้แทนกรมชลประทาน)

๔.๖ เรื่อง รายงานสภาวะอากาศ (สถานีอุตุนิยมวิทยาพังงา)

๔.๗ เรื่อง นำเสนอด้วยเอกสาร ๒ เรื่อง คือ

๑) รายงานผลการดำเนินงานของศูนย์ดำรงธรรมจังหวัดพังงา (ศูนย์ดำรงธรรมจังหวัดพังงา)

๒) รายงานผลการดำเนินการตามมาตรการประเมินความเสี่ยงการทุจริต โครงการ Andaman Health and Wellness Center (สำนักงานจังหวัดพังงา)

**ระเบียบวาระที่ ๕ เรื่อง อื่นๆ (ถ้ามี)**

**รายละเอียดประกอบวาระการประชุม**
**คณะกรมการจังหวัด หัวหน้าส่วนราชการ นายอำเภอ หัวหน้าหน่วยงานรัฐวิสาหกิจ**
**ผู้บริหารองค์กรปกครองส่วนท้องถิ่น และภาคเอกชน**
**ครั้งที่ ๙/๒๕๖๙**
**วันจันทร์ที่ ๒๘ กันยายน ๒๕๖๙ เวลา ๑๐.๐๐ น.**
**ณ ห้องประชุมเทพทาโร ชั้น ๓ ศาลากลางจังหวัดพังงา**

เวลา ๑๐.๐๐ น. - ประธานจุดธูปเทียนบูชาพระรัตนตรัย กล่าวคำบูชาพระรัตนตรัยพร้อมกัน
- เคารพเพลงชาติ
- เคารพเพลงสรรเสริญพระบารมี

**ก่อนวาระการประชุม เรื่องที่ ๑ การมอบเกียรติบัตรในการประกวดวิทยากรประชาธิปไตย และการมอบโล่รางวัลประกาศเกียรติคุณ ศูนย์ส่งเสริมพัฒนาประชาธิปไตยต้นแบบระดับจังหวัด**

**สำนักงาน กกต.จว.พังงา** ด้วยสำนักงานคณะกรรมการการเลือกตั้ง ได้ดำเนินกิจกรรมโครงการพัฒนาความเป็นพลเมืองในระบอบประชาธิปไตยอันมีพระมหากษัตริย์ทรงเป็นประมุข โดยจัดประกวดวิทยากรประชาธิปไตย เพื่อประกาศเกียรติคุณ จึงมอบเกียรติบัตรให้แก่ครูและนักเรียน เพื่อยกย่องเชิดชู ที่ได้สร้างชื่อเสียงให้กับจังหวัดพังงา ในประกวดวิทยากรประชาธิปไตย ดังนี้

**๑. โรงเรียนเทศบาลบ้านท้ายช้าง** ได้รับรางวัลรองชนะเลิศอันดับ ๑ ในการประกวดวิทยากรประชาธิปไตย ระดับประเทศ

<u>นักเรียนผู้เข้าร่วมการประกวด</u>
(๑) เด็กหญิงกมลรัตน์ รักษารัตน์
(๒) นางสาวกวิสรา เพิ่มพูน
(๓) เด็กหญิงมนภรณ์ แซ่หลิ้ม
(๔) เด็กหญิงชญาน์นันท์ คงสง

<u>ครูผู้สอน</u>
(๑) นางสาวปรียาภรณ์ แสงอรุณ
(๒) นางสาวปรียาวรรณ ทองเจิม

**๒. โรงเรียนสตรีพังงา** ได้รับรางวัลยอดเยี่ยม ในการประกวดวิทยากรประชาธิปไตย ระดับจังหวัด

<u>นักเรียนผู้เข้าร่วมการประกวด</u>
(๑) นายเดชาธร สาทนิยม
(๒) นางสาวสุมิณฑิกาณฑ์ สังข์สิน
(๓) นายธณชภพ ไชยคง
(๔) นางสาววินุสรา ยั่งยืน

<u>ครูผู้สอน</u>
(๑) นายพจนกร ณะพิทักษ์

/อนึ่ง...

อนึ่ง สำนักงานคณะกรรมการการเลือกตั้งประจำจังหวัดพังงา ได้ดำเนินกิจกรรมโครงการศูนย์ส่งเสริมพัฒนาประชาธิปไตย (ศส.ปชต.) กิจกรรมหลักที่ ๕ ศส.ปชต. ต้นแบบ ระดับจังหวัด ของจังหวัดพังงา ซึ่งเป็นกลไกในการขับเคลื่อนกิจกรรมส่งเสริมวิถีประชาธิปไตยในระดับพื้นที่ในจังหวัดพังงา เพื่อบูรณาการความร่วมมือกับเครือข่ายหน่วยงานของรัฐ และภาคประชาชนในการสร้างความรู้ ความเข้าใจที่ถูกต้อง แก่ประชาชนเกี่ยวกับการปกครองระบอบประชาธิปไตยอันมีพระมหากษัตริย์ทรงเป็นประมุข และการมีส่วนร่วมทางการเมือง อันจะส่งผลให้บรรลุเป้าหมายตามยุทธศาสตร์ชาติ ๒๐ ปี (พ.ศ. ๒๕๖๑ – พ.ศ. ๒๕๘๐) ของสำนักงานคณะกรรมการการเลือกตั้ง เพื่อแสดงความชื่นชม เป็นขวัญและกำลังใจให้แก่ คณะกรรมการ ศส.ปชต. ในปฏิบัติหน้าที่ช่วยเหลือ สนง.กกต.จว. พังงา และขับเคลื่อนส่งเสริมวิถีประชาธิปไตยในระดับพื้นที่ในจังหวัดพังงาต่อไป ดังนี้

๑. โล่รางวัลประกาศเกียรติคุณ**ดีเด่น** ๑ รางวัล ได้แก่ **ศส.ปชต.ตำบลท่านา อำเภอกะปง**

๒. โล่รางวัลประกาศเกียรติคุณ**ชมเชย** ๒ รางวัล ได้แก่ ศส.ปชต.ตำบลลำแก่น อำเภอท้ายเหมือง และ ศส.ปชต.ตำบลท้ายช้าง อำเภอเมืองพังงา

**ประธาน** .....

**ที่ประชุม** .....

**เรื่องที่ ๒** มอบเกียรติบัตรคนกองทุนพัฒนาบทบาทสตรีดีเด่นระดับจังหวัด ประจำปี ๒๕๖๙

**สำนักงานพัฒนาชุมชนจังหวัดพังงา** ด้วยกรมการพัฒนาชุมชน กระทรวงมหาดไทย มอบหมายให้ทุกจังหวัดดำเนินการโครงการเชิดชูเกียรติคนกองทุนพัฒนาบทบาทสตรี เป็นประจำทุกปี เพื่อส่งเสริม สนับสนุนให้สตรีได้เข้ามามีส่วนร่วมในการดำเนินงานกองทุนพัฒนาบทบาทสตรี เพื่อยกย่องและเชิดชูเกียรติ สร้างขวัญกำลังใจแก่คนกองทุนพัฒนาบทบาทสตรีดีเด่น ที่มีผลการปฏิบัติงานที่มีประสิทธิภาพ สามารถเป็นแบบอย่างได้ จำนวน ๓ ประเภท ดังนี้

๑) ประเภทสำนักงานเลขานุการคณะอนุกรรมการกลั่นกรองและติดตามการดำเนินงานกองทุนพัฒนาบทบาทสตรีอำเภอดีเด่น ระดับจังหวัด

๒) ประเภทคณะทำงานขับเคลื่อนกองทุนพัฒนาบทบาทสตรีตำบล/เทศบาล ดีเด่น ระดับจังหวัด

๓) ประเภทกลุ่มอาชีพสมาชิกกองทุนพัฒนาบทบาทสตรี ดีเด่นระดับจังหวัด

จังหวัดพังงา ได้แต่งตั้งคณะกรรมการคัดเลือกคนกองทุนพัฒนาบทบาทสตรีดีเด่นระดับจังหวัด ตามโครงการเชิดชูเกียรติคนกองทุนพัฒนาบทบาทสตรี ประจำปี ๒๕๖๙ โดยมีรองผู้ว่าราชการจังหวัดพังงา ร่วมพิจารณาคัดเลือกคนกองทุนพัฒนาบทบาทสตรีดีเด่นระดับจังหวัด ซึ่งได้ดำเนินการเสร็จเรียบร้อยแล้ว

ในโอกาสนี้ ขอเรียนเชิญท่านผู้ว่าราชการจังหวัดพังงา ได้มอบเกียรติบัตรคนกองทุนพัฒนาบทบาทสตรีดีเด่นระดับจังหวัด ประจำปี ๒๕๖๙ โดยมีผลการคัดเลือก ดังนี้

**ประเภทที่ ๑ สำนักงานเลขานุการคณะอนุกรรมการกลั่นกรองและติดตามการดำเนินงานกองทุนพัฒนาบทบาทสตรีอำเภอดีเด่น ระดับจังหวัด ได้แก่**

| | |
|---|---|
| รางวัลชนะเลิศ | สำนักงานเลขานุการคณะอนุกรรมการกลั่นกรองและติดตามการดำเนินงานกองทุนพัฒนาบทบาทสตรีอำเภอตะกั่วทุ่ง จังหวัดพังงา |
| รางวัลรองชนะเลิศอันดับ ๑ | สำนักงานเลขานุการคณะอนุกรรมการกลั่นกรองและติดตามการดำเนินงานกองทุนพัฒนาบทบาทสตรีอำเภอเมืองพังงา จังหวัดพังงา |
| รางวัลรองชนะเลิศอันดับ ๒ | สำนักงานเลขานุการคณะอนุกรรมการกลั่นกรองและติดตามการดำเนินงานกองทุนพัฒนาบทบาทสตรีอำเภอเกาะยาว จังหวัดพังงา |

**/ประเภทที่ ๒...**

**ประเภทที่ ๒ คณะทำงานขับเคลื่อนกองทุนพัฒนาบทบาทสตรีตำบล/เทศบาล ดีเด่นระดับจังหวัด ได้แก่**

| | |
|---|---|
| รางวัลชนะเลิศ | คณะทำงานขับเคลื่อนกองทุนพัฒนาบทบาทสตรีตำบลเกาะยาวน้อย อำเภอเกาะยาว จังหวัดพังงา |
| รางวัลรองชนะเลิศอันดับ ๑ | คณะทำงานขับเคลื่อนกองทุนพัฒนาบทบาทสตรีตำบลถ้ำ อำเภอตะกั่วทุ่ง จังหวัดพังงา |
| รางวัลรองชนะเลิศอันดับ ๒ | คณะทำงานขับเคลื่อนกองทุนพัฒนาบทบาทสตรีตำบลโคกเคียน อำเภอตะกั่วป่า จังหวัดพังงา |

**ประเภทที่ ๓ กลุ่มอาชีพสมาชิกกองทุนพัฒนาบทบาทสตรี ดีเด่นระดับจังหวัด ได้แก่**

| | |
|---|---|
| รางวัลชนะเลิศ | กลุ่มพัฒนาการออกแบบเครื่องประดับมุก เสื้อผ้าของที่ระลึกเพื่อจำหน่าย หมู่ที่ ๒ ตำบลเกาะปันหยี อำเภอเมืองพังงา จังหวัดพังงา |
| รางวัลรองชนะเลิศอันดับ ๑ | กลุ่มโครงการเพิ่มมูลค่าผ้าบาติกบ้านบ่อแสน หมู่ที่ ๓ ตำบลบ่อแสน อำเภอทับปุด จังหวัดพังงา |
| รางวัลรองชนะเลิศอันดับ ๒ | กลุ่มแปรรูปผลิตภัณฑ์อาหารบ้านทุ่งมะเดื่อ หมู่ที่ ๘ ตำบลคุระ อำเภอคุระบุรี จังหวัดพังงา |

**เรื่องที่ ๓** การแสดงความยินดีแก่คณะกรรมการพัฒนาสตรีจังหวัดพังงา จำนวน ๓ ราย **สำนักงานพัฒนาชุมชนจังหวัดพังงา**

**รางวัลสตรีไทยดีเด่น ประจำปี ๒๕๖๙**

๑. นางสาวพัทธนันท์ สมใจ ประธานคณะกรรมการพัฒนาสตรีจังหวัดพังงา

**รางวัลสตรีดีเด่นการขับเคลื่อนนโยบายกระทรวงมหาดไทย ประจำปี ๒๕๖๙**

๑. นางชุติมา นพเก้า รองประธานคณะกรรมการพัฒนาสตรีอำเภอท้ายเหมือง

๒. นางขวัญตา สมบัติ ประธานคณะกรรมการพัฒนาสตรีอำเภอตะกั่วทุ่ง

- ผู้ว่าราชการจังหวัดพังงา เปิดประชุมตามระเบียบวาระ ดังนี้

**ระเบียบวาระที่ ๑ เรื่อง ประธานแจ้งให้ที่ประชุมทราบ/สั่งการ**

**๑.๑ สรุปภารกิจสำคัญของผู้บริหารจังหวัดพังงาประจำเดือน กันยายน ๒๕๖๙**

**สำนักงานประชาสัมพันธ์จังหวัดพังงา นำเสนอในรูปแบบวีดิทัศน์**

.....

.....

**ประธาน** .....

**ที่ประชุม** .....

**๑.๒ เรื่องที่ประธานแจ้งให้ที่ประชุมทราบ/สั่งการ**

**ประธาน** .....

.....

.....

.....

**/๑.๓ เรื่อง แนะนำหัวหน้าส่วนราชการ...**

**๑.๓ เรื่อง แนะนำหัวหน้าสวนราชการ/หน่วยงาน ย้ายมาดำรงตำแหนงใหม่**

๑) นายจุลเดช ละเอียด ผู้อำนวยการสำนักงาน ป.ป.ช. ประจำจังหวัดพังงา เข้ารับตำแหน่งเมื่อวันที่ ๑๕ กันยายน ๒๕๖๙

ตำแหน่งเดิม : ผู้อำนวยการกลุ่มตรวจสอบและกลั่นกรองเรื่องไต่สวน ๑ สำนักกิจการคณะกรรมการ ป.ป.ช.

**๑.๔ เรื่อง หัวหน้าสวนราชการ/หน่วยงาน ย้ายไปดำรงตำแหนงที่อื่น**

- ไม่มี -

**ประธาน** .....

**ที่ประชุม** .....

**ระเบียบวาระที่ ๒** **เรื่อง รับรองรายงานการประชุมครั้ง ที่ ๘/๒๕๖๙ เมื่อวันที่ ๓๑ สิงหาคม ๒๕๖๙**

**หัวหน้าสำนักงานจังหวัดพังงา** สำนักงานจังหวัดพังงาได้ส่งรายงานการประชุมฯ ครั้งที่ ๘/๒๕๖๙ เมื่อวันที่ ๓๑ สิงหาคม ๒๕๖๙ จำนวน ๒๓ หน้า ให้กับทุกส่วนราชการทางระบบสารบรรณอิเล็กทรอนิกส์ และได้แจ้งให้ทราบทางเว็บไซต์ของจังหวัด http://www.phangnga.go.th พิจารณาล่วงหน้าแล้ว ขณะนี้มีสำนักงานเขตพื้นที่การศึกษามัธยมศึกษาพังงา ภูเก็ต ระนอง ขอแก้ไขเพิ่มเติมรายงานการประชุมในหน้าที่ ๑๓ บรรทัดที่ ๑๔ รายละเอียดตามเอกสารแนบ ทั้งนี้ หากส่วนราชการประสงค์จะขอแก้ไขให้แจ้งได้ที่สำนักงานจังหวัดพังงา เพื่อจะได้ดำเนินการต่อไป จึงเสนอเพื่อโปรดรับรองรายงานการประชุม

**ประธาน** .....

**ที่ประชุม** .....

**/ระเบียบวาระที่ ๓...**

# รายงานการประชุม
## คณะกรมการจังหวัด หัวหน้าส่วนราชการ นายอำเภอ หัวหน้าหน่วยงานรัฐวิสาหกิจ ผู้บริหารองค์กรปกครองส่วนท้องถิ่น และภาคเอกชน
## ครั้งที่ ๘/๒๕๖๙
## เมื่อวันจันทร์ที่ ๓๑ สิงหาคม ๒๕๖๙ เวลา ๑๐.๐๐ น.
## ณ ห้องประชุมเทพทาโร ชั้น ๓ ศาลากลางจังหวัดพังงา

---

**ผู้มาประชุม**

**คณะกรมการจังหวัด**

| | | | | |
|---|---|---|---|---|
| ๑. นายไพรัตน์ | เพชรยวน | | ผู้ว่าราชการจังหวัดพังงา | ประธาน |
| ๒. นายบัญชา | ธนูอินทร์ | | รองผู้ว่าราชการจังหวัดพังงา | |
| ๓. นายสราวุฒิ | ธนาเจริญสกุล | | รองผู้ว่าราชการจังหวัดพังงา | |
| ๔. นายสุรัตน์ | ลายจันทร์ | | ปลัดจังหวัดพังงา | |
| ๕. นายสุธานี | ศรีพิทักษ์ | | อัยการจังหวัดพังงา | |
| ๖. ดร.นพ.สาโรช | สมชอบ | | นายแพทย์สาธารณสุขจังหวัดพังงา | |
| ๗. นางสาวอุไรวรรณ | แดงงาม | | วัฒนธรรมจังหวัดพังงา | |
| ๘. นายอภิชาณ | แก่นเพชร | | คลังจังหวัดพังงา | |
| ๙. นายภัตติพงศ์ | สุนทรวร | | ผู้อำนวยการสำนักงานทรัพยากรธรรมชาติและสิ่งแวดล้อมจังหวัดพังงา | |
| ๑๐. นายมนญ | วิบูลกิจ | | อุตสาหกรรมจังหวัดพังงา | |
| ๑๑. นายประพันธ์ | วรรณบวร | | พัฒนาการจังหวัดพังงา | |
| ๑๒. นางสาวรมณ | มโนรส | | แรงงานจังหวัดพังงา | |
| ๑๓. นางวิมลพรรณ | พงษ์ภา | | ผู้อำนวยการสำนักงานพระพุทธศาสนาจังหวัดพังงา | |
| ๑๔. นายสมเกียรติ | จงเจริญ | | ขนส่งจังหวัดพังงา | |
| ๑๕. ว่าที่ ร.ต.มัรวาน | อภิชาติ | | เกษตรและสหกรณ์จังหวัดพังงา | |
| ๑๖. นายนพดล | อ่ำใจ | | พลังงานจังหวัดพังงา | |
| ๑๗. นางสาวเกษศิรินทร์ | อภิรัตนวงศ์ | | ประชาสัมพันธ์จังหวัดพังงา | |
| ๑๘. นายเชาวเรศ | ทองจัตุ | | สถิติจังหวัดพังงา | |
| ๑๙. นายทรงกรด | ชูจร | | เจ้าพนักงานที่ดินจังหวัดพังงา | |
| ๒๐. พ.อ.ณรงค์ชัย | อัครกานต์ | | สัสดีจังหวัดพังงา | |
| ๒๑. นางวิชญา | สุขกระจ่าง | | ท้องถิ่นจังหวัดพังงา | |
| ๒๒. นางสาวสิรวีย์ | ดวงทิพย์ | | ผู้อำนวยการสำนักงานคุมประพฤติจังหวัดพังงา | |
| ๒๓. นางพิศมัย | วงศ์แก้ว | | ท่องเที่ยวและกีฬาจังหวัดพังงา | |
| ๒๔. นายอมรเทพ | ปรีคำ | | รักษาราชการแทนหัวหน้าสำนักงานป้องกันและบรรเทาสาธารณภัยจังหวัดพังงา | |
| ๒๕. พ.ต.อ.สมคิด | บุญวัตร | แทน | ผู้บังคับการตำรวจภูธรจังหวัดพังงา | |
| ๒๖. นางสรุชา | หุตะจูฑะ | แทน | ศึกษาธิการจังหวัดพังงา | |
| ๒๗. นางสาวดวงสมร | โกศัย | แทน | พัฒนาสังคมและความมั่นคงของมนุษย์จังหวัดพังงา | |
| ๒๘. นางสาวปัทมา | วายา | แทน | พาณิชย์จังหวัดพังงา | |
| ๒๙. นางสาวธาริดา | ดวงภักดี | แทน | โยธาธิการและผังเมืองจังหวัดพังงา | |
| ๓๐. นายกฤตภัค | โนมะยา | | หัวหน้าสำนักงานจังหวัดพังงา เลขานุการกรมการจังหวัด | |

/กระทรวงมหาดไทย ...

**กระทรวงมหาดไทย** (นายอำเภอ)

| | | | |
|---|---|---|---|
| ๓๑. นายพีรพัฒน์ | เงินเจริญ | | นายอำเภอเมืองพังงา |
| ๓๒. นายดำรง | ฉิมทับ | | นายอำเภอตะกั่วป่า |
| ๓๓. นายพงศ์ศักดิ์ | หมั่นไชย | | นายอำเภอคุระบุรี |
| ๓๔. นายกิตติพงษ์ | มณีศรี | | นายอำเภอทับปุด |
| ๓๕. นายวิเชฐ | สูยะนันท์ | | นายอำเภอตะกั่วทุ่ง |
| ๓๖. นางณัฐธยาน์ | ผาสุข | | นายอำเภอกะปง |
| ๓๗. นายไตรทิพย์ | สกุลประดิษฐ์ | | นายอำเภอเกาะยาว |
| ๓๘. นายศุภสิทธิ์ | เอี่ยมเจริญ | | นายอำเภอท้ายเหมือง |

**กระทรวงสาธารณสุข**

| | | | |
|---|---|---|---|
| ๓๙. นางทิพย์รัตน์ | ต้นสกุลประเสริฐ | | ผู้อำนวยการโรงพยาบาลพังงา |
| ๔๐. นายสุริยา | โทแก้ว | | หัวหน้าศูนย์ควบคุมโรคติดต่อนำโดยแมลงที่ ๑๑.๑ พังงา |
| ๔๑. นายสมพร | สหจารุพัฒน์ | | ผู้อำนวยการโรงพยาบาลตะกั่วป่า |

**กระทรวงแรงงาน**

| | | | |
|---|---|---|---|
| ๔๒. นางจันทรา | พิมพ์ทอง | | สวัสดิการและคุ้มครองแรงงานจังหวัดพังงา |
| ๔๓. นายสุรพันธ์ | รักษาพราหมณ์ | | ผู้อำนวยการสำนักงานพัฒนาฝีมือแรงงานพังงา |
| ๔๔. นางโสภา | อักษรทอง | | ประกันสังคมจังหวัดพังงา |
| ๔๕. นางนัฏกานต์ | คำนวณศิลป์ | | จัดหางานจังหวัดพังงา |

**กระทรวงคมนาคม**

| | | | |
|---|---|---|---|
| ๔๖. นายวีระ | ยิ้มแย้ม | | ผู้อำนวยการแขวงทางหลวงชนบทพังงา |
| ๔๗. นายวินัย | กู้เมือง | | ผู้อำนวยการแขวงทางหลวงภูเก็ต |
| ๔๘. นายสุรศักดิ์ | แจ้งจุล | | ผู้อำนวยการสำนักงานเจ้าท่าภูมิภาค สาขาพังงา |
| ๔๙. นายปราโมทย์ | จรจิต | แทน | ผู้อำนวยการแขวงทางหลวงพังงา |

**กระทรวงยุติธรรม**

| | | | |
|---|---|---|---|
| ๕๐. นายอโนทัย | ทั้งรักษ์ | | ผู้บัญชาการเรือนจำจังหวัดพังงา |
| ๕๑. นางสาวสิรวีย์ | ดวงทิพย์ | | ยุติธรรมจังหวัดพังงา |
| ๕๒. นายณชัยพัสร์ | พิทักษ์ธรรม | | ผู้บัญชาการเรือนจำอำเภอตะกั่วป่า |
| ๕๓. นางธิดารัตน์ | อุไรกุล | | ผู้อำนวยการสำนักงานบังคับคดีจังหวัดพังงา |
| ๕๔. นางสาวดวงกมล | เกตุรักษ์ | แทน | ผู้อำนวยการสถานพินิจและคุ้มครองเด็กและเยาวชนจังหวัดพังงา |
| ๕๕. นางวรรณดี | แก้วงาม | แทน | ผู้อำนวยการศูนย์ฝึกและอบรมเด็กและเยาวชนพังงา |

**กระทรวงการพัฒนาสังคมและความมั่นคงของมนุษย์**

| | | | |
|---|---|---|---|
| ๕๖. นายอวยพร | ชีงามวัฒนะกุล | แทน | ผู้ปกครองนิคมสร้างตนเองท้ายเหมืองจังหวัดพังงา |

**กระทรวงทรัพยากรธรรมชาติและสิ่งแวดล้อม**

| | | | |
|---|---|---|---|
| ๕๗. นางสาวรัชนีกร | สมสู่ | แทน | ผู้อำนวยการสำนักงานทรัพยากรทางทะเลและชายฝั่งที่ ๖ |

**กระทรวงเกษตรและสหกรณ์**

| | | | |
|---|---|---|---|
| ๕๘. นายสุนิติ | จิรวงศ์สวัสดิ์ | | ประมงจังหวัดพังงา |
| ๕๙. นางจรัสศรี | คำภีรสิงห์ | | เกษตรจังหวัดพังงา |
| ๖๐. นายปัญญา | ใจสมุทร | | ผู้อำนวยการสถานีพัฒนาที่ดินพังงา |

/๖๑. ...

| | | | |
|---|---|---|---|
| ๖๑. นายจิตศักดิ์ | เมืองเขียว | | ปศุสัตว์จังหวัดพังงา |
| ๖๒. นายสามารถ | เดชสถิตย์ | | ผู้อำนวยการศูนย์วิจัยและพัฒนาการเพาะเลี้ยงสัตว์น้ำชายฝั่งพังงา |
| ๖๓. นางสาวดวงพร | สร้างบุญ | | ผู้อำนวยการสำนักงานตรวจบัญชีสหกรณ์พังงา |
| ๖๔. นายประไพ | สังข์ศรี | | ผู้อำนวยการโครงการชลประทานพังงา |
| ๖๕. นายศักดิ์ศิลป์ | ลิ่มทอง | | สหกรณ์จังหวัดพังงา |
| ๖๖. นางสาวฐิติรัตน์ | เต็มเฉื่อย | | ปฏิรูปที่ดินจังหวัดพังงา |
| ๖๗. นายวาศกร | หนูปั้น | แทน | ผู้อำนวยการศูนย์บริหารจัดการด่านตรวจประมงเขต ๑๐ (พังงา) |
| ๖๘. นางสาวทาริกา | ไกรสร | แทน | ผู้อำนวยการศูนย์วิจัยและพัฒนาการเกษตรพังงา |

**กระทรวงศึกษาธิการและทบวงมหาวิทยาลัย**

| | | | |
|---|---|---|---|
| ๖๙. นางสาวสุมาลี | ปัญญาดี | แทน | ผู้อำนวยการสำนักงานส่งเสริมสวัสดิการและสวัสดิภาพครูและบุคลากรทางการศึกษา |
| ๗๐. นางดวงเดือน | ทองเจิม | แทน | ผู้อำนวยการวิทยาลัยชุมชนพังงา |
| ๗๑. นายพงศา | กสิบาล | แทน | ผู้อำนวยการวิทยาลัยเกษตรและเทคโนโลยีพังงา |
| ๗๒. นายพงษ์พิทักษ์ | ศรีสุขดำ | แทน | ผู้อำนวยการศูนย์การศึกษาพิเศษประจำจังหวัดพังงา |
| ๗๓. นางสาวสุปาณี | ตั้นเล่ง | แทน | ผู้อำนวยการสำนักงานเขตพื้นที่การศึกษามัธยมศึกษา พังงา ภูเก็ต ระนอง |
| ๗๔. นายสตกฤช | วิชิตพันธ์ | แทน | ผู้อำนวยการสำนักงานเขตพื้นที่การศึกษาประถมศึกษาพังงา |
| ๗๕. นายขจร | ปลอดชูแก้ว | แทน | ผู้อำนวยการวิทยาลัยเทคนิคพังงา |
| ๗๖. นางสาวจิรพรรณ | ชัยวิเศษ | แทน | ผู้อำนวยการสำนักงานส่งเสริมการเรียนรู้ประจำจังหวัดพังงา |

**กระทรวงการคลัง**

| | | | |
|---|---|---|---|
| ๗๗. นางสาววิภาวดี | เกียรติไพบูลย์ | | ธนารักษ์พื้นที่พังงา |
| ๗๘. นางสาวกอบแก้ว | ช่องลมกรด | | สรรพสามิตพื้นที่พังงา |
| ๗๙. นางรัตนา | เพชรรัตน์ | แทน | สรรพากรพื้นที่พังงา |

**กระทรวงดิจิทัลเพื่อเศรษฐกิจและสังคม**

| | | | |
|---|---|---|---|
| ๘๐. นายวันวิชัยฐากูร | ทองดีเพ็ง | | ผู้อำนวยการสถานีอุตุนิยมวิทยาพังงา |

**กระทรวงกลาโหม**

| | | | |
|---|---|---|---|
| ๘๑. น.อ.ลิขิต | เอี่ยมเย็น | แทน | ผู้บัญชาการฐานทัพเรือพังงา |

**สำนักนายกรัฐมนตรี**

| | | | |
|---|---|---|---|
| ๘๒. นายทวีสิน | แสงเงิน | | หัวหน้าสำนักงานสภาเกษตรกรจังหวัดพังงา |
| ๘๓. นายฉัตรชัย | จิตจำนอง | | ผู้อำนวยการสถานีวิทยุกระจายเสียงแห่งประเทศไทยอำเภอตะกั่วป่า |
| ๘๔. นางสาวซาแลด | อุสมา | แทน | ผู้อำนวยการสถานีวิทยุกระจายเสียงแห่งประเทศไทยจังหวัดพังงา |

**สำนักงานตำรวจแห่งชาติ**

| | | | |
|---|---|---|---|
| ๘๕. พ.ต.อ.วิชา | จำปาวัลย์ | | ผู้กำกับการตรวจคนเข้าเมืองจังหวัดพังงา |

**สำนักงานศาลยุติธรรม**

| | | | |
|---|---|---|---|
| ๘๖. นายอภิชาติ | คงวุ่น | | ผู้อำนวยการสำนักอำนวยการประจำศาลจังหวัดพังงา |
| ๘๗. นางสาวเมตตา | สมบุญ | | ผู้อำนวยการสำนักงานประจำศาลเยาวชนและครอบครัวจังหวัดพังงา |

/สำนักงานอัยการ ...

**สำนักงานอัยการสูงสุด**

| | | | |
|---|---|---|---|
| ๘๘. นายณัฐชะวิศ | ปานพรหมมินทร์ | | อัยการจังหวัดตะกั่วป่า |
| ๘๙. นายเฉลิมเดชจ์ | มหาสิริวัฒนาชัย | | อัยการคุ้มครองสิทธิและช่วยเหลือทางกฎหมายและการบังคับคดีจังหวัดพังงา |

**หน่วยงานรัฐวิสาหกิจ**

| | | | |
|---|---|---|---|
| ๙๐. นางสาวภักสร | สักกุณา | | ผู้อำนวยการสำนักงานการกีฬาแห่งประเทศไทยจังหวัดพังงา |
| ๙๑. นายอุทิศ | ลิ่มสกุล | | ผู้อำนวยการการท่องเที่ยวแห่งประเทศไทยสำนักงานพังงา |
| ๙๒. นายปราการ | ณ นคร | | โทรคมนาคมจังหวัดพังงา |
| ๙๓. นายสมยศ | รักษ์กำเนิด | | ผู้อำนวยการการยางแห่งประเทศไทยจังหวัดพังงา |
| ๙๔. นายสิงหะนาท | ธานีรัตน์ | | ผู้จัดการการประปาส่วนภูมิภาคสาขาพังงา |
| ๙๕. นายธีรภัทร | เพชรสีช่วง | | ผู้จัดการการไฟฟ้าส่วนภูมิภาคจังหวัดพังงา |

**หน่วยงานของรัฐ-องค์กรอิสระ**

| | | | |
|---|---|---|---|
| ๙๖. นางนิจจารีย์ | ภาคินปริพรรห์ | | ผู้อำนวยการสำนักงานคณะกรรมการการเลือกตั้งประจำจังหวัดพังงา |
| ๙๗. นางสิริรัชนี | พืชมงคล | | ผู้อำนวยการสำนักงาน คปภ.จังหวัดพังงา |
| ๙๘. นายณสุด | เนินหนู | แทน | ผู้อำนวยการสำนักตรวจเงินแผ่นดินจังหวัดพังงา |

**องค์กรปกครองส่วนท้องถิ่น**

| | | | |
|---|---|---|---|
| ๙๙. นายเสริมพงษ์ | สฤษดิสุข | | นายกเทศมนตรีเมืองพังงา |
| ๑๐๐. นายสมชาย | ประเสริฐพรพงศ์ | | นายกเทศมนตรีเมืองตะกั่วป่า |
| ๑๐๑. นายจุติ | สิริปัญญาพาณิช | แทน | นายกองค์การบริหารส่วนจังหวัดพังงา |

**ภาคเอกชน /ชมรม**

| | | | |
|---|---|---|---|
| ๑๐๒. นายจุมพล | ทองตัน | | ประธานสภาวัฒนธรรมจังหวัดพังงา |
| ๑๐๓. นายพงษ์รัตน์ | บุญโกย | แทน | ประธานชมรมกำนันผู้ใหญ่บ้านจังหวัดพังงา |

**ผู้เข้าร่วมประชุม**

| | | | |
|---|---|---|---|
| ๑๐๔. นายวิชิต | สุวรรณรัตน์ | | ผู้อำนวยการกลุ่มงานอำนวยการ |
| ๑๐๕. นางสาวธัญรัตน์ | วงษ์สงคราม | | ผู้อำนวยการกลุ่มงานศูนย์ดำรงธรรมจังหวัด |
| ๑๐๖. นายอเดช | เพ็ชรชู | แทน | ผู้อำนวยการกลุ่มงานยุทธศาสตร์และข้อมูลเพื่อการพัฒนาจังหวัด |
| ๑๐๗. นายธีระยุทธ | เอียดแก้ว | แทน | ผู้อำนวยการกลุ่มงานบริหารทรัพยากรบุคคล |
| ๑๐๘. นางสาวประภาพร | ชัยบุตร | | หัวหน้าหน่วยตรวจสอบภายในจังหวัด |
| ๑๐๙. นางศุภวรรณ | ปราบสงคราม | | เสมียนตราจังหวัดพังงา |
| ๑๑๐. นายสุภัทรพงษ์ | สุวรรณมณี | แทน | จ่าจังหวัดพังงา |
| ๑๑๑. นายปิ่นธเนศ | แก้วรุ่งฟ้า | | ป้องกันจังหวัดพังงา |
| ๑๑๒. นางจริยา | ถิรสัตยวงศ์ | | เจ้าพนักงานธุรการชำนาญงาน |
| ๑๑๓. นายธนะโชติ | โสมสุข | | นายช่างไฟฟ้าปฏิบัติงาน |
| ๑๑๔. นายธรรมวิชิต | ลิ่มปิสุทธิ์ | | เจ้าหน้าที่สำนักงานจังหวัดพังงา |

**ผู้ไม่มาประชุม** (ติดราชการ)

๑. อัยการจังหวัดคดีเยาวชนและครอบครัวจังหวัดพังงา

๒. รองผู้อำนวยการรักษาความมั่นคงภายในจังหวัดพังงา (ฝ่ายทหาร)

๓. รองผู้อำนวยการศูนย์อำนวยการรักษาผลประโยชน์ของชาติทางทะเลจังหวัดพังงา

/ ๔. ...

๔. นายกเทศมนตรีเมืองโคกกลอย
๕. ผู้อำนวยการสำนักงานธนาคารเกษตรและสหกรณ์การเกษตรพังงา
๖. ไปรษณีย์จังหวัดพังงา
๗. นายกสมาคมธุรกิจการท่องเที่ยวจังหวัดพังงา
๘. นายก้องเกียรติ วงศ์หนองเตย รองประธาน กธจ.พังงา
๙. ประธานหอการค้าจังหวัดพังา

**เริ่มประชุมเวลา ๑๐.๐๐ น.** เมื่อที่ประชุมพร้อม จังหวัดพังงาได้ดำเนินการตามกำหนดการดังนี้

- ประธานจุดธูปเทียนบูชาพระรัตนตรัย กล่าวคำบูชาพระรัตนตรัยพร้อมกัน
- เคารพเพลงชาติ
- เคารพเพลงสรรเสริญพระบารมี

**ก่อนวาระการประชุม เรื่องที่ ๑ มอบเงินทุนการศึกษามูลนิธิร่วมจิตน้อมเกล้าฯ เพื่อเยาวชน ในพระบรมราชินูปถัมภ์ ปีการศึกษา ๒๕๖๙**

**ศึกษาธิการจังหวัดพังงา** ด้วยมูลนิธิร่วมจิตต์น้อมเกล้าฯ เพื่อเยาวชน ในพระบรมราชินูปถัมภ์ ได้ดำเนินการมอบทุนการศึกษาต่อเนื่องแก่เยาวชนที่ขาดแคลนทั่วประเทศ ที่มีความประพฤติดี เพื่อให้เยาวชนมีโอกาส ได้รับการศึกษาอบรมทั้งในด้านความรู้และคุณธรรม เพื่อจะได้เติบโตเป็นพลเมืองที่ดีของชาติ โดยในปีการศึกษา ๒๕๖๙ ได้มอบทุนการศึกษาให้เยาวชนคนใหม่ ผู้รับทุนมูนิธิฯ จำนวนทั้งสิ้น ๑๑ รายแบ่งออกเป็นระดับประถมศึกษา จำนวน ๕ ราย รายละ ๓,๕๐๐ บาท ระดับมัธยมศึกษา จำนวน ๓ ราย รายละ ๔,๕๐๐ บาท และในระดับระดับอาชีวศึกษา จำนวน ๓ ราย รายละ ๙,๐๐๐.- บาทเป็นจำนวนเงินทั้งสิ้น ๕๘,๐๐๐ บาท (-ห้าหมื่นแปดพันบาทถ้วน -)

เพื่อเป็นขวัญและกำลังใจแก่สถานศึกษา และเยาวชนผู้รับทุนการศึกษามูลนิธิ ร่วมจิตต์น้อมเกล้าฯ เพื่อเยาวชน ในพระบรมราชินูปถัมภ์ ประจำปีการศึกษา ๒๕๖๙ ขอเรียนเชิญท่านผู้ว่าราชการจังหวัดพังงา ได้มอบทุนการศึกษา ให้แก่เยาวชน จำนวน ๑๑ ราย ดังนี้

**ระดับประถมศึกษา (รายละ ๓,๕๐๐ บาท)**

| | |
|---|---|
| ๑) เด็กชายซัยฟุดดีน งานแข็ง | โรงเรียนบ้านท่าเรือ |
| ๒) เด็กชายอภิวัฒน์ บุญเสริม | โรงเรียนวัดนิโครธาราม |
| ๓) เด็กหญิงชาลิสา ใจซื่อ | โรงเรียนเยาววิทย์ จังหวัดพังงา |
| ๔) เด็กหญิงนันณพัทร การะเกตุ | โรงเรียนเทศบาลตำบลบางเตย |
| ๕) เด็กหญิงรสธร รักษ์ทอง | โรงเรียนเยาววิทย์ จังหวัดพังงา |

**ระดับมัธยมศึกษา (รายละ ๔,๕๐๐ บาท)**

| | |
|---|---|
| ๑) นางสาวนฐพร คล่องสมุทร | โรงเรียนเกาะยาววิทยา |
| ๒) เด็กหญิงธันย์ชนก ทองหลอม | โรงเรียนตะกั่วป่า “เสนานุกูล” |
| ๓) เด็กหญิงกชวรรณ คงทรัพย์ | โรงเรียนเทศบาลตำบลบางเตย |

**ระดับอาชีวศึกษา (รายละ ๙,๐๐๐ บาท)**

| | |
|---|---|
| ๑) นายถนอมศักดิ์ ดำศิริ | วิทยาลัยเกษตรและเทคโนโลยีพังงา |
| ๒) นางสาวธนาภรณ์ คงพันธ์ | วิทยาลัยการอาชีพท้ายเหมือง |
| ๓) นายชัยอนันต์ มงคุณ | วิทยาลัยการอาชีพตะกั่วป่า |

**ประธาน** มอบรางวัล

**ที่ประชุม** แสดงความยินดี

/เรื่องที่ ๒ ...

**เรื่องที่ ๒ มอบรางวัล “เชิดชูเกียรตินักดับเพลิงและกู้ภัยโดดเด่นเพื่อสาธารณะ” ประจำปี ๒๕๖๙**

**สำนักงานป้องกันและบรรเทาสาธารณภัยจังหวัดพังงา** ตามที่ วิศวกรรมสถานแห่งประเทศไทย ในพระบรมราชูปถัมภ์ ร่วมกับ บริษัท เอ็น.ซี.ซีแมนเนจเม้นท์ แอนด์ ดิเวลลอปเม้นท์ จำกัด กำหนดจัดงาน “วิศวกรรมแห่งชาติ ๒๕๖๙” ระหว่างวันที่ ๒๒ - ๒๔ กรกฎาคม ๒๕๖๙ ณ ศูนย์ประชุม แห่งชาติสิริกิติ์ และได้เชิญกรมป้องกันและบรรเทาสาธารณภัย พิจารณาเสนอชื่อบุคลากรผู้ที่มีผลงานดีเด่นด้านการดับเพลิงและกู้ภัย เพื่อพิจารณาคัดเลือกรับรางวัล “เชิดชูเกียรตินักดับเพลิงและกู้ภัยโดดเด่นเพื่อสาธารณะ” ประจำปี ๒๕๖๙ โดยจังหวัดพังงา ได้เสนอชื่อ นายอภิศักดิ์ พาศรี เจ้าหน้าที่สำนักงานป้องกันและบรรเทาสาธารณภัยจังหวัดพังงา ซึ่งมีคุณสมบัติครบถ้วนตามหลักเกณฑ์ที่กำหนด โดยมีรางวัล ดังนี้

๑. รางวัลระดับกิตติมศักดิ์ จำนวน ๑๑ รางวัล

๒. รางวัลระดับปฏิบัติการ จำนวน ๓๓ รางวัล ซึ่งนายอภิศักดิ์ พาศรี ได้รับการพิจารณาคัดเลือกในลำดับที่ ๔

วิศวกรรมสถานแห่งประเทศไทย ในพระบรมราชูปถัมภ์ ได้ประกาศรายชื่อผู้ได้รับรางวัล “เชิดชูเกียรตินักดับเพลิงและกู้ภัยโดดเด่นเพื่อสาธารณะ” ประจำปี ๒๕๖๙ โดยกำหนดให้เดินทางไปรับมอบรางวัลด้วยตัวเอง ในวันที่ ๒๓ กรกฎาคม ๒๕๖๙ ศูนย์ประชุมแห่งชาติสิริกิติ์ กรุงเทพมหานคร ซึ่งนายอภิศักดิ์ พาศรี เจ้าหน้าที่สำนักงานป้องกันและบรรเทาสาธารรภัยจังหวัดพังงาไม่สามารถเดินทางไปเข้าร่วมรับรางวัลฯ ตามวันและเวลาดังกล่าวได้ สืบเนื่องจากติดภารกิจทางราชการต้องเดินทางไปอบรมในต่างประเทศ

เพื่อเป็นการเชิดชูดเกียรติแก่ผู้ได้รับรางวัลฯ ดังกล่าว ขอกราบเรียนเชิญผู้ว่าราชการจังหวัดพังงา ได้กรุณามอบโล่รางวัลเกียรติบัตร / เข็ม “เชิดชูเกียรตินักดับเพลิงและกู้ภัยโดดเด่นเพื่อสาธารณะ” ประจำปี ๒๕๖๙ ต่อไป

**ประธาน** มอบโล่รางวัล

**ที่ประชุม** แสดงความยินดี

**เรื่องที่ ๓** การมอบรางวัลการคัดสรรกิจกรรมพัฒนาชุมชนดีเด่น ประจำปี ๒๕๖๙ **พัฒนาการจังหวัดพังงา**

ด้วยกรมการพัฒนาชุมชน กระทรวงมหาดไทย มอบหมายให้ทุกจังหวัดดำเนินการคัดสรรกิจกรรมพัฒนาชุมชนดีเด่น ประจำปี ๒๕๖๙ เป็นประจำทุกปี เพื่อสรรหาและคัดเลือกกิจกรรมพัฒนาชุมชนดีเด่นระดับจังหวัด ที่มีส่วนสำคัญในการขับเคลื่อนการพัฒนาหมู่บ้าน ตำบลให้มีความเข้มแข็ง และมีผลงานโดดเด่นเป็นที่ประจักษ์แก่สาธารณชน เพื่อเข้ารับรางวัลเชิดชูเกียรติ รวมทั้งเป็นการสร้างขวัญและกำลังใจแก่ผู้นำกิจกรรมพัฒนาชุมชนดีเด่น

จังหวัดพังงา ได้แต่งตั้งคณะกรรมการคัดสรรกิจกรรมพัฒนาชุมชนดีเด่นระดับจังหวัด โดยมีผู้ว่าราชการจังหวัดพังงา และรองผู้ว่าราชการจังหวัดพังงา ร่วมพิจารณาประเมินคัดสรรกิจกรรมพัฒนาชุมชนดีเด่นระดับจังหวัด ซึ่งได้ดำเนินการเสร็จเรียบร้อยแล้ว

ในโอกาสนี้ ขอเรียนเชิญท่านผู้ว่าราชการจังหวัดพังงา ได้มอบเกียรติบัตรการคัดสรรกิจกรรมพัฒนาชุมชนดีเด่น ประจำปี ๒๕๖๙ โดยมีผลการคัดเลือก ดังนี้

**๑) ประเภทรางวัล ตำบลเข้มแข็งตามหลักปรัชญาของเศรษฐกิจพอเพียงดีเลิศ ระดับจังหวัด** ได้รับโล่ห์รางวัลพระราชทานสมเด็จพระกนิษฐาธิราชเจ้า กรมสมเด็จพระเทพรัตนราชสุดาฯ สยามบรมราชกุมารี ดังนี้

| | |
|---|---|
| รางวัลชนะเลิศ | ได้แก่ ตำบลกะไหล อำเภอตะกั่วทุ่ง |
| รางวัลรองชนะเลิศอันดับ ๑ | ได้แก่ ตำบลบางวัน อำเภอคุระบุรี |
| รางวัลรองชนะเลิศอันดับ ๒ | ได้แก่ ตำบลบางเตย อำเภอเมืองพังงา |

/๒) ประเภทรางวัล ...

**๒) ประเภทรางวัล หมู่บ้านเศรษฐกิจพอเพียง “อยู่เย็น เป็นสุข” ดีเด่นระดับจังหวัด** ได้รับโล่รางวัลพระราชทานสมเด็จพระกนิษฐาธิราชเจ้า กรมสมเด็จพระเทพรัตนราชสุดาฯ สยามบรทราชกุมารี

| | |
|---|---|
| รางวัลชนะเลิศ | ได้แก่ บ้านคลองเหีย หมู่ที่ ๑ ตำบลเกาะยาวใหญ่ อำเภอเกาะยาว |
| รางวัลรองชนะเลิศอันดับ ๑ | ได้แก่ บ้านโคกไคร หมู่ที่ ๑ ตำบลมะรุ่ย อำเภอทับปุด |
| รางวัลรองชนะเลิศอันดับ ๒ | ได้แก่ บ้านหินสามก้อน หมู่ที่ ๖ ตำบลกระโสม อำเภอตะกั่วทุ่ง |

**๓) ประเภท ผู้นำอาสาพัฒนาชุมชน (ผู้นำ อช.) ชาย ดีเด่นระดับจังหวัด** จังหวัด ได้รับโล่ห์รางวัล “สิงห์ทอง”

| | |
|---|---|
| รางวัลชนะเลิศ | ได้แก่ นายไมตรี ชาญการ ตำบลเกาะยาวน้อย |
| รางวัลรองชนะเลิศอันดับ ๑ | ได้แก่ นายก้อหล้า ประสารการ ตำบลโคกเจริญ อำเภอทับปุด |
| รางวัลรองชนะเลิศอันดับ ๒ | ได้แก่ นายชลิต จิตระการ ตำบลบางทอง อ.ท้ายเหมือง |

**๔) ประเภท ผู้นำอาสาพัฒนาชุมชน (ผู้นำ อช.) หญิง ดีเด่นระดับจังหวัด** จังหวัด ได้รับโล่ห์รางวัล “สิงห์ทอง”

| | |
|---|---|
| รางวัลชนะเลิศ | ได้แก่ นางสาวสุนันท์ธกานต์ ราชสีมา ตำบลบางทอง อำเภอท้ายเหมือง |
| รางวัลรองชนะเลิศอันดับ ๑ | ได้แก่ นางสร้อยสุดา ใจดี ตำบลเกาะยาวใหญ่ อำเภอเกาะยาว |
| รางวัลรองชนะเลิศอันดับ ๒ | ได้แก่ นางสุภาพร ผลแตง ตำบลบางนายสี อำเภอตะกั่วป่า |

**๕) ประเภท กลุ่ม/องค์กรชุมชนแกนหลักสำคัญในการพัฒนาหมู่บ้าน ดีเด่นระดับจังหวัด**

| | |
|---|---|
| รางวัลชนะเลิศ | ได้แก่ วิสาหกิจชุมชนกลุ่มท่องเที่ยวชุมชนบ้านโคกไคร หมู่ที่ ๑ ตำบลมะรุ่ย อำเภอทับปุด |
| รางวัลรองชนะเลิศอันดับ ๑ | ได้แก่ กลุ่มออมทรัพย์เพื่อการผลิตบ้านทับยาง หมู่ที่ ๙ ตำบลท้ายเหมือง อำเภอท้ายเหมือง |
| รางวัลรองชนะเลิศอันดับ ๒ | ได้แก่ เครือข่ายกองทุนแม่ของแผ่นดินอำเภอตะกั่วป่า ตำบลตะกั่วป่า อำเภอตะกั่วป่า |

**๖) ผลความสำเร็จผู้นำการเปลี่ยนแปลง ส่งเสริมการใช้ประโยชน์จากแผนพัฒนาตำบลในพื้นที่ตำบลเข้มแข็ง ตามหลักปรัชญาของเศรษฐกิจพอเพียง ประจำปีงบประมาณ พ.ศ. ๒๕๖๙ ระดับจังหวัด**

| | |
|---|---|
| รางวัลชนะเลิศ | ได้แก่ ตำบลกะไหล อำเภอตะกั่วทุ่ง |
| รางวัลรองชนะเลิศอันดับ ๑ | ได้แก่ ตำบลท่านา อำเภอกะปง |
| รางวัลรองชนะเลิศอันดับ ๒ | ได้แก่ ตำบลบางนายสี อำเภอตะกั่วป่า |

**ประธาน** มอบรางวัล

**ที่ประชุม** แสดงความยินดี

**เรื่องที่ ๔** มอบเกียรติบัตรหัวหน้าส่วนราชการเกษียณอายุราชการ ประจำปี ๒๕๖๙

**หัวหน้าสำนักงานจังหวัดพังงา** หัวหน้าส่วนราชการเกษียณอายุราชการ ประจำปี ๒๕๖๙ จำนวน ๑๐ ราย ดังนั้นเพื่อเป็นการเชิดชูเกียรติที่ได้ปฏิบัติหน้าที่ด้วยความวิริยะ อุตสาหะ เกิดผลดีแก่ราชการ จนครบเกษียณอายุราชการ ขอเรียนเชิญผู้ว่าราชการจังหวัดพังงา ได้มอบเกียรติบัตรให้แก่หัวหน้าส่วนราชการจังหวัดพังงาที่เกษียณอายุราชการ ดังนี้

/๑) นางพิศมัย ...

๑) นางพิศมัย วงศ์แก้ว ท่องเที่ยวและกีฬาจังหวัดพังงา
๒) นางนัฎกานต์ คำนวณศิลป์ จัดหางานจังหวัดพังงา
๓) นายสมเกียรติ จงเจริญ ขนส่งจังหวัดพังงา
๔) นายมนูญ วิบูลกิจ อุตสาหกรรมจังหวัดพังงา
๕) นายนพดล อ่ำใจ พลังงานจังหวัดพังงา
๖) นางโสภา อักษรทอง ประกันสังคมจังหวัดพังงา
๗) นางกอบแก้ว ช่องลมกรด สรรพสามิตพื้นที่พังงา
๘) นายวีระ ยิ้มแย้ม ผู้อำนวยการแขวงทางหลวงพังงา
๙) นายไตรทิพย์ สกุลประดิษฐ์ นายอำเภอเกาะยาว
๑๐) นายวิชัย ชูจิต รองนายแพทย์สาธารณสุขจังหวัดพังงา

**ประธาน** มอบเกียรติบัติ

**ที่ประชุม** แสดงความยินดี

- ผู้ว่าราชการจังหวัดพังงา เปิดประชุมตามระเบียบวาระ ดังนี้

**ระเบียบวาระที่ ๑ เรื่องที่ประธานแจ้งให้ที่ประชุมทราบ/สั่งการ**

**๑.๑ สรุปภารกิจสำคัญของผู้บริหารจังหวัดพังงาประจำเดือนสิงหาคม ๒๕๖๙**

**สำนักงานประชาสัมพันธ์จังหวัดพังงา** นำเสนอในรูปแบบวีดิทัศน์ ภารกิจของ ผู้ว่าราชการจังหวัด รองผู้ว่าราชการจังหวัด หัวหน้าส่วนราชการในจังหวัดพังงา ในรอบเดือนสิงหาคม ๒๕๖๙ สรุปย่อ ดังนี้

**ภารกิจของ นายไพรัตน์ เพชรยวน** ผู้ว่าราชการจังหวัดพังงา

จังหวัดพังงา ขอแสดงความยินดีกับ นายไพรัตน์ เพชรยวน ผู้ว่าราชการจังหวัดพังงา เนื่องในโอกาสได้รับการคัดเลือกลูกที่มีความกตัญญูกตเวทีอย่างสูงต่อแม่ ในโอกาสวันแม่แห่งชาติ ประจำปี ๒๕๖๙

เข้าเฝ้าสมเด็จพระกนิษฐาธิราชเจ้า กรมสมเด็จพระเทพรัตนราชสุดาฯ สยามบรมราชกุมารี รับพระราชทานโล่เกียรติคุณเนื่องในวันแม่แห่งชาติ ลูกที่มีความกตัญญูกตเวทีอย่างสูงต่อแม่ ในโอกาสวันแม่แห่งชาติ ประจำปี ๒๕๖๙

เป็นประธานในพิธีปล่อยพันธุ์สัตว์น้ำเฉลิมพระเกียรติพระบาทสมเด็จพระเจ้าอยู่หัว เนื่องในโอกาสวันเฉลิมพระชนมพรรษา ณ บริเวณฝายบ้านตีนวัดบางเหรียง อำเภอทับปุด จังหวัดพังงา

นำข้าราชการ ประชาชนปล่อยพันธุ์สัตว์น้ำ โครงการฟื้นฟู และอนุรักษ์ทรัพยากรธรรมชาติทางทะเลและชายฝั่ง ประจำปี ๒๕๖๙ วันที่ ๑๗ สิงหาคม ๒๕๖๙ ณ ท่าเทียบเรือบ้านสามช่องเหนือ

ต้อนรับรองนายกรัฐมนตรีและรัฐมนตรีว่าการกระทรวงคมนาคม (นายพิพัฒน์ รัชกิจประการ) เดินทางมาตรวจติดตามโครงการสำคัญด้านคมนาคมของจังหวัดพังงา

กล่าวต้อนรับผู้เข้าร่วมงาน สมัชชาคุณธรรมและตลาดนัดคุณธรรมภาคใต้ ประจำปี ๒๕๖๙ โดยมีผู้ตรวจราชการกระทรวงวัฒนธรรม เป็นประธานในพิธี ณ โรงแรมเลอเอราวัณ พังงา

ร่วมชี้แจงงบประมาณรายจ่ายประจำปี พ.ศ. ๒๕๗๐ ของจังหวัดพังงา ต่อคณะกรรมาธิการวิสามัญพิจารณาร่าง พรบ.งบประมาณรายจ่ายสภาผู้แทนราษฎร

ส่งมอบบ้านตามโครงการบ้านห่วงใยจากใจ GLO ประจำปี ๒๕๖๖ เพื่อช่วยเหลือประชาชนที่ประสบปัญหาที่อยู่อาศัย ในพื้นที่ตำบลมะรุ่ย

มอบโฉนดที่ดินตามโครงการ “มอบโฉนดที่ดินทั่วไป นำสุขคลายทุกข์ให้ประชาชน” ประจำปี ๒๕๖๙ ให้กับประชาชนในพื้นที่อำเภอทับปุด

/ภารกิจ ...

**ภารกิจที่ผู้ว่าราชการจังหวัดพังงา มอบให้รองผู้ว่าราชการจังหวัดพังงา** (นายบัญชา ธนูอินทร์)

เป็นประธานในพิธีเนื่องในวันคล้ายวันพระราชสมภพ สมเด็จพระบรมราชชนนีพันปีหลวง และวันแม่แห่งชาติ ๑๒ สิงหาคม ๒๕๖๙ ณ ศาลากิตติพรมวงศ์ วัดประชุมโยธี อำเภอเมืองพังงา

นำจิตอาสาปลูกต้นไม้ถวายเป็นพระราชกุล ณ บ้านบางขยะ ม.๒ ตำบลคึกคัก อำเภอตะกั่วป่า จังหวัดพังงา เนื่องในวันสำคัญของชาติ

ร่วมลงพื้นที่บ้านบ่อดาน บ้านในไร่ อำเภอท้ายเหมือง ติดตามปัญหาข้อเท็จจริงสิ่งปลูกสร้างล่วงล้ำลำน้ำ

กล่าวต้อนรับคณะกรรมาธิการคุ้มครองผู้บริโภค สภาผู้แทนราษฎร ลงพื้นที่จังหวัดพังงา ในการจัดสัมมนา รู้เท่าทันกลโกงและภัยคุกคามทางออนไลน์ ณ หอประชุมเขาทอย วิทยาลัยเทคนิคพังงา

ประธานเปิดงานสัปดาห์วิทยาศาสตร์แห่งชาติ ส่วนภูมิภาคประจำปี ๒๕๖๙ ณ วิทยาลัยชุมชนพังงา

**ภารกิจที่ผู้ว่าราชการจังหวัดพังงา มอบให้รองผู้ว่าราชการจังหวัดพังงา** (นายสราวุฒิ ธนาเจริญสกุล)

ร่วมต้อนรับรัฐมนตรีช่วยว่าการกระทรวงเกษตรและสหกรณ์การเกษตร ในโอกาสลงพื้นที่ตรวจเยี่ยมจังหวัดพังงา และเยี่ยมชมเกษตรแปลงใหญ่วิสาหกิจชุมชนกลุ่มเลี้ยงกุ้งบ้านคลองบ่อแสน และติดตามการท่องเที่ยวเชิงเกษตรจังหวัดพังงา

เป็นประธานในพิธีเปิดโครงการน้ำพระทัยพระราชทาน “วันแม่แห่งชาติ ส่วนภูมิภาค ๗๖ จังหวัด” ประจำปี ๒๕๖๙ ซึ่งจังหวัดพังงา ร่วมกับสภาสังคมสงเคราะห์แห่งประเทศไทย ในพระบรมราชูปถัมภ์ หน่วยงานภาครัฐ ภาคเอกชน และองค์กรสมาชิกสภาสังคมสงเคราะห์แห่งประเทศไทย ณ โรงเรียนวัดดิตถาราม ตำบลท่าอยู่ อำเภอตะกั่วทุ่ง จังหวัดพังงา

เมื่อวันที่ ๑๐ สิงหาคม ๒๕๖๙ เข้าร่วมพิธีเปิดงาน “ศิลปาชีพ ประทีปไทย OTOP หลอมดวงใจ ด้วยพระบารมี ปี ๒๕๖๙” ภายใต้แนวคิด “Radiance of Siam สืบสาน ส่องแสง เปล่งประกาย” โดยมี นายอนุทิน ชาญวีรกูล นายกรัฐมนตรีและรัฐมนตรีว่าการกระทรวงมหาดไทย เป็นประธานเปิดงาน ณ อาคารชาเลนเจอร์ ฮอลล์ ๑ – ๓ อิมแพ็ค เมืองทองธานี

เป็นประธานเปิดงาน “Night at Museum” พิพิธภัณฑ์สึนามิบ้านน้ำเค็ม เปิดมุมใหม่ยามค่ำคืน ศิลปะ ดนตรี แสง สีสัน ระหว่างวันที่ ๒๘ – ๓๐ สิงหาคม ๒๕๖๙ ตั้งแต่เวลา ๑๕.๐๐ น. เป็นต้นไป ณ พิพิธภัณฑ์สึนามิบ้านน้ำเค็ม ตำบลบางม่วง อำเภอตะกั่วป่า จังหวัดพังงา

**ประธาน** ขอบคุณสำนักงานประชาสัมพันธ์จังหวัดพังงา

**ที่ประชุม** รับทราบ

**๑.๒ เรื่อง ที่ประธานแจ้งให้ที่ประชุมทราบ/สั่งการ**

**ประธาน** ขอแสดงความยินดีกับหัวหน้าส่วนราชการที่จะเกษียณอายุราชการในวันที่ ๓๐ กันยายน ๒๕๖๙ นี้ ทุกท่านก็เกษียณแบบสบายใจโดยไม่มีเรื่องติดค้างให้ต้องเป็นกังวล การเดินทางมาถึงจุดนี้ได้ก็เป็นความมุ่งหมายของหลาย ๆ คน และในค่ำคืนนี้ เชิญทุกท่านร่วมเลี้ยงส่งให้กับผู้เกษียณได้ที่ โรงแรมเลอเอราวัณ พังงา เพื่อไปให้กำลังใจกับผู้ที่เกษียณอายุราชการ และขอแสดงความยินดีกับทั้ง ๑๐ ท่านอีกครั้ง

**ที่ประชุม** รับทราบ แสดงความยินดี

**ระเบียบวาระที่ ๒ เรื่อง รับรองรายงานการประชุมครั้ง ที่ ๗/๒๕๖๙ เมื่อวันที่ ๒๗ กรกฎาคม ๒๕๖๙**

**หัวหน้าสำนักงานจังหวัดพังงา** สำนักงานจังหวัดพังงาได้ส่งรายงานการประชุมฯ ครั้งที่ ๗/๒๕๖๙ เมื่อวันที่ ๒๗ กรกฎาคม ๒๕๖๙ จำนวน ๑๗ หน้า ให้กับทุกส่วนราชการทางระบบสารบรรณอิเล็กทรอนิกส์ และได้แจ้งให้ทราบ

เว็บไซต์ของจังหวัด http://www.phangnga.go.th พิจารณาล่วงหน้าแล้ว ในขณะนี้ยังไม่มีส่วนราชการใดแจ้งขอแก้ไข ทั้งนี้ หากส่วนราชการประสงค์จะขอแก้ไขให้แจ้งได้ที่สำนักงานจังหวัดพังงา เพื่อจะได้ดำเนินการต่อไปจึงเสนอเพื่อโปรดรับรองรายงานการประชุม

**ที่ประชุม** รับรองรายงานการประชุม

**ระเบียบวาระที่ ๓ เรื่อง เพื่อพิจารณา/ปัญหา/ข้อหารือ/ติดตามผลการดำเนินงาน**

**๓.๑ เรื่อง สรุปภาวะเศรษฐกิจการคลังจังหวัดพังงาเดือนกรกฎาคม ๒๕๖๙**

**สำนักงานคลังจังหวัดพังงา** นำเสนอในรูปแบบวีดิทัศน์ สรุปได้ดังนี้

**เศรษฐกิจจังหวัดพังงา เดือนกรกฎาคม ๒๕๖๙ ขยายตัวร้อยละ ๐.๓** เมื่อเทียบกับเดือนกรกฎาคม ๒๕๖๘ (หดตัวร้อยละ -๑.๕ เมื่อเทียบกับเดือนมิถุนายน ๒๕๖๙) สะท้อนจากการขยายตัวของเศรษฐกิจด้านอุปสงค์ (การใช้จ่าย) จากการใช้จ่ายภาครัฐเพิ่มขึ้นตามการเร่งรัดเบิกจ่ายก่อนสิ้นปีงบประมาณ การบริโภคภาคเอกชนและการลงทุนภาคเอกชนปรับขยายตัวเพิ่มขึ้นเมื่อเทียบกับปีก่อน จากโครงการกระตุ้นเศรษฐกิจของรัฐบาล ในขณะที่เศรษฐกิจด้านอุปทาน (การผลิต) หดตัวเนื่องจากปริมาณผลผลิตสินค้าเกษตรและภาคบริการที่ปรับตัวลดลงตามฤดูกาลและปัจจัยแวดล้อม อัตราเงินเฟ้อปรับเพิ่มขึ้น การจ้างงานโดยรวมอยู่ในทิศทางฟื้นตัวปรับเพิ่มขึ้น

**เศรษฐกิจด้านอุปทาน (การผลิต) หดตัวร้อยละ -๑๓.๘** เมื่อเทียบกับเดือนกรกฎาคม ๒๕๖๘ (หดตัวจากเดือนมิถุนายน ๒๕๖๙ ร้อยละ -๑๔.๖)

**ภาคเกษตรกรรมหดตัวร้อยละ -๒๐.๓** (ขยายตัวจากเดือนมิถุนายน ๒๕๖๙ ร้อยละ ๒.๔) สะท้อนจากผลผลิตที่ปรับลดลงจากปาล์มน้ำมัน ยางพารา ผลจากสภาพอากาศโดยเฉพาะผลผลิตปาล์มลดลงมาจากสภาวะภัยแล้งหรือปรากฏการณ์เอลนีโญที่เกิดขึ้นก่อนหน้านี้ ส่งผลให้ในปัจจุบันปาล์มน้ำมันขาดแคลนและมีปริมาณออกสู่ตลาดน้อยลงกว่าปกติ และด้านปศุสัตว์ที่ปรับลดลงจากต้นทุนการผลิตสูงจากความผันผวนของพลังงาน ความเสี่ยงจากโรคระบาดในสัตว์ สำหรับดัชนีรายได้เกษตรกรในเดือนกรกฎาคม ๒๕๖๙ ปรับเพิ่มขึ้นอยู่ที่ระดับร้อยละ ๒.๗ จากดัชนีราคาผลผลิตภาคเกษตรกรรมปรับเพิ่มขึ้นโดยเฉพาะยางพาราและปาล์มน้ำมัน

**ภาคบริการหดตัว ร้อยละ -๙.๒** (หดตัวจากเดือนมิถุนายน ๒๕๖๙ ร้อยละ -๒๓.๓) จากภาษีบำรุงท้องถิ่นจากโรงแรม ภาษีมูลค่าเพิ่มประเภทโรงแรมและภัตตาคาร และภาษีมูลค่าเพิ่มประเภทค้าส่ง-ค้าปลีกปรับลดลง จากอุทยานแห่งชาติหมู่เกาะสุรินทร์ ประกาศปิดการท่องเที่ยวและพักแรมประจำปี ๒๕๖๙ ตั้งแต่วันที่ ๑๕ พฤษภาคม ถึง ๑๕ ตุลาคม ๒๕๖๙ ประกอบกับความขัดแย้งของตะวันออกกลางส่งผลให้ต้นทุนการท่องเที่ยวปรับตัวสูงขึ้น โดยอัตราส่วนจำนวนผู้เยี่ยมเยือนคนไทยคิดเป็นร้อยละ ๓๖.๙ และชาวต่างชาติคิดเป็นร้อยละ ๖๓.๑ จากการจัดกิจกรรมส่งเสริมการท่องเที่ยว เช่น การเปิดฤดูกาลท่องเที่ยวสวนผลไม้ จังหวัดพังงา ๒๕๖๙

**ภาคอุตสาหกรรมหดตัวร้อยละ -๘.๗** (หดตัวจากเดือนมิถุนายน ๒๕๖๙ ร้อยละ -๗.๑) สะท้อนได้จากทุนจดทะเบียนของโรงงานอุตสาหกรรม ปริมาณการใช้ไฟฟ้าในโรงงานอุตสาหกรรม และจำนวนโรงงานอุตสาหกรรมที่ปรับลดลงตามปริมาณปาล์มน้ำมันและยางพาราลดลงส่งผลกระทบต่อวัตถุดิบในภาคอุตสาหกรรมต่อเนื่อง ประกอบกับต้นทุนการผลิตอยู่ในระดับสูง

**เศรษฐกิจด้านอุปสงค์ (การใช้จ่าย) ขยายตัวร้อยละ ๒๕.๐** เมื่อเทียบกับเดือนกรกฎาคม ๒๕๖๘ (ขยายตัวจากเดือนมิถุนายน ๒๕๖๙ ร้อยละ ๒๐.๖)

**การเบิกจ่ายภาครัฐขยายตัวร้อยละ ๓๔.๒** (ขยายตัวจากเดือนมิถุนายน ๒๕๖๙ ร้อยละ ๕๕.๒) การเบิกจ่ายรายจ่ายประจำจากงบประมาณมีการเบิกจ่ายเพิ่มขึ้น ในขณะที่รายจ่ายลงทุนจากงบประมาณลดลง ซึ่งจังหวัดพังงา โดยสำนักงานคลังจังหวัดพังงามีการประชุมและลงพื้นที่ติดตามเร่งรัดการเบิกจ่ายและการใช้จ่ายงบประมาณของส่วนราชการและองค์กรปกครองส่วนท้องถิ่นในจังหวัดพังงาเป็นประจำทุกเดือน เพื่อให้ผลการเบิกจ่ายและการใช้จ่ายเป็นไปตามเป้าหมายที่คณะรัฐมนตรีกำหนด

/การบริโภค...

**การบริโภคภาคเอกชนขยายตัวร้อยละ ๑๘.๕** (หดตัวจากเดือนมิถุนายน ๒๕๖๙ ร้อยละ -๒๐.๙) ผลจากรถจักรยานยนต์จดทะเบียนใหม่ ภาษีมูลค่าเพิ่มที่จัดเก็บได้ และจำนวนรถยนต์นั่งส่วนบุคคลจดทะเบียนใหม่ปรับเพิ่มขึ้น ปัจจัยสำคัญ คือมาตรการกระตุ้นเศรษฐกิจโครงการ ไทยช่วยไทย พลัส ช่วยกระตุ้นกำลังซื้อลดภาระค่าครองชีพ โดยข้อมูล ณ วันที่ ๓๑ กรกฎาคม ๒๕๖๙ มียอดใช้สิทธิสะสมรวม ๓๑๘.๒๑ ล้านบาท

**การลงทุนภาคเอกชนขยายตัวร้อยละ ๑.๖** (หดตัวจากเดือนมิถุนายน ๒๕๖๙ ร้อยละ -๖.๐) จากปริมาณพื้นที่ให้อนุญาตก่อสร้าง จำนวนรถยนต์เพื่อการพาณิชย์จดทะเบียนใหม่ และปริมาณสินเชื่อเพื่อการลงทุนปรับเพิ่มขึ้น แสดงให้เห็นว่าภาคเอกชนยังมีความต้องการใช้แหล่งเงินทุนเพื่อสนับสนุนการลงทุนหรือเสริมสภาพคล่องทางธุรกิจ ทั้งนี้ นิติบุคคลจดทะเบียนใหม่ในเดือนกรกฎาคม ๒๕๖๙ มีจำนวนทั้งสิ้น ๑๔ ราย ทุนจดทะเบียนรวมทั้งสิ้น ๒๘.๕ ล้านบาท ส่วนใหญ่เป็นธุรกิจที่เกี่ยวข้องกับ การค้าปลีก - ค้าส่ง และกิจการโรงแรมและบริการ โดยเฉพาะในพื้นที่อำเภอเมืองพังงาและอำเภอตะกั่วทุ่ง

**ดัชนีราคาผู้บริโภคของจังหวัดพังงา เดือนกรกฎาคม ๒๕๖๙ อยู่ที่ระดับร้อยละ ๑๐๑.๑** เมื่อเทียบกับเดือนกรกฎาคม ๒๕๖๘ ซึ่งเท่ากับ ๙๙.๒ ส่งผลให้อัตราเงินเฟ้อทั่วไปของจังหวัดพังงาปรับเพิ่มขึ้นร้อยละ ๓.๑ สะท้อนจากราคาสินค้าและบริการในจังหวัดพังงาโดยเฉลี่ยปรับตัวสูงขึ้น เนื่องจากต้นทุนพลังงานที่อยู่ในระดับสูงเมื่อเทียบปีก่อน

**การจ้างงาน** คาดว่ามีจำนวนผู้มีงานทำ ๑๔๐,๗๒๗ ราย เพิ่มขึ้นร้อยละ ๑๑.๔ สะท้อนตลาดแรงงานโดยรวมอยู่ในทิศทางฟื้นตัว จำนวนผู้ประกันตนในระบบประกันสังคม (ม.๓๓) และผู้ประกอบอาชีพอิสระ (ม.๔๐) ณ เดือนกรกฎาคม ๒๕๖๙ มีจำนวนเพิ่มขึ้น สะท้อนการจ้างงานในระบบเพิ่มสูงขึ้นและแรงงานอิสระขยายตัว ในขณะที่ผู้ประกันตนเอง (ม.๓๙) มีจำนวนลดลงจากการเข้าสู่ระบบการจ้างงาน

**ภาคการคลัง จังหวัดพังงามีดุลเงินงบประมาณขาดดุล –๒๑๔.๕ ล้านบาท** หน่วยงานภาครัฐจัดเก็บรายได้ต่ำกว่ารายจ่าย โดยมีรายได้จัดเก็บรวมเป็นเงิน ๑๐๓.๒ ล้านบาท เพิ่มขึ้นร้อยละ ๓๔.๕ เมื่อเทียบกับเดือนกรกฎาคม ๒๕๖๘ และมีรายจ่ายรวมเป็นเงิน ๓๑๗.๗ ล้านบาท ปรับเพิ่มขึ้นร้อยละ ๑๗.๑ เมื่อเทียบกับเดือนกรกฎาคม ๒๕๖๘

**ที่ประชุม** รับทราบ

**๓.๒ เรื่อง สรุปผลการเบิกจ่ายและการใช้จ่ายเงินงบประมาณของจังหวัดพังงา**

**คลังจังหวัดพังงา** มาตรการเร่งรัดการเบิกจ่ายงบประมาณและการใช้จ่ายภาครัฐประจำปีงบประมาณ พ.ศ. ๒๕๖๙ เป้าหมายตามมติคณะรัฐมนตรี เมื่อวันที่ ๒๑ ตุลาคม ๒๕๖๘ และแจ้งเวียนตามหนังสือกรมบัญชีกลาง ด่วนที่สุด ที่ กค ๐๔๑๒.๔/ว๗๕๑ ลงวันที่ ๒๘ ตุลาคม ๒๕๖๘ กำหนดเป้าหมายการเบิกจ่ายและใช้จ่ายงบประมาณรายจ่ายประจำปีงบประมาณ พ.ศ. ๒๕๖๙ ดังนี้

| ไตรมาส ที่ ๔ | ภาพรวม | | ประจำ | | ลงทุน | |
|---|---|---|---|---|---|---|
| | เบิกจ่าย | ใช้จ่าย | เบิกจ่าย | ใช่จ่าย | เบิกจ่าย | ใช้จ่าย |
| ก.ค. ๖๙ | ๘๒.๐๐ | ๘๗.๐๐ | ๘๘.๐๐ | ๘๙.๐๐ | ๖๑.๐๐ | ๗๙.๐๐ |
| ส.ค. ๖๙ | ๘๗.๐๐ | ๙๓.๐๐ | ๙๓.๐๐ | ๙๔.๐๐ | ๖๘.๐๐ | ๘๙.๐๐ |
| ก.ย. ๖๙ | ๙๓.๐๐ | ๑๐๐.๐๐ | ๙๘.๐๐ | ๑๐๐.๐๐ | ๗๕.๐๐ | ๑๐๐.๐๐ |

ผลการเบิกจ่ายและการใช้จ่ายเงินงบประมาณรายจ่าย (งบภาพรวม) ประจำปีงบประมาณ พ.ศ. ๒๕๖๙ (ข้อมูล ณ วันที่ ๒๖ สิงหาคม ๒๕๖๙ /ลำดับ ณ วันที่ ๒๑ สิงหาคม ๒๕๖๙)

| ประเภท | งบจัดสรร (ล้านบาท) | การเบิกจ่าย | | การใช้จ่าย | |
|---|---|---|---|---|---|
| | | ล้านบาท | ลำดับ (ประเทศ) | ล้านบาท | ลำดับ (ประเทศ) |
| ภาพรวม | ๓,๘๐๔.๘๕ | ๓,๐๘๒.๖๙ | ๖๕ | ๓,๔๘๔.๒๒ | ๖๖ |
| ประจำ | ๑,๙๘๕.๓๕ | ๑,๘๒๕.๖๗ | ๔๖ | ๑,๘๔๕.๒๔ | ๓๙ |
| ลงทุน | ๑,๘๑๙.๕๐ | ๑,๒๕๗.๐๒ | ๖๐ | ๑,๖๓๘.๙๘ | ๖๓ |

/ผลการเบิกจ่าย...

ผลการเบิกจ่ายและการใช้จ่ายเงินงบประมาณรายจ่ายประจำปีงบประมาณ พ.ศ. ๒๕๖๙ (งบกรมจังหวัด) (ข้อมูล ณ วันที่ ๒๖ สิงหาคม ๒๕๖๙ /ลำดับ ณ วันที่ ๒๑ สิงหาคม ๒๕๖๙)

| ประเภท | งบจัดสรร (ล้านบาท) | การเบิกจ่าย | | การใช้จ่าย | |
|---|---|---|---|---|---|
| | | ล้านบาท | ลำดับ (ประเทศ) | ล้านบาท | ลำดับ (ประเทศ) |
| ภาพรวม | ๑๘๖.๔๕ | ๑๒๗.๓๑ | ๒๔ | ๑๖๒.๗๘ | ๕๔ |
| ประจำ | ๔๓.๕๑ | ๓๐.๕๒ | ๓๔ | ๓๓.๔๒ | ๕๐ |
| ลงทุน | ๑๔๒.๙๔ | ๙๖.๗๙ | ๒๔ | ๑๒๙.๓๖ | ๕๒ |

ผลการเบิกจ่ายและการใช้จ่ายเงินงบประมาณรายจ่าย (เงินอุดหนุนเฉพาะกิจ อบต.) ประจำปีงบประมาณ พ.ศ. ๒๕๖๙

| ประเภท | งบจัดสรร (ล้านบาท) | PO (ล้านบาท) | การเบิกจ่าย | | การใช้จ่าย | |
|---|---|---|---|---|---|---|
| | | | ล้านบาท | สูง/ต่ำกว่าเป้าหมาย | ล้านบาท | ลำดับ (ประเทศ) |
| ลงทุน | ๑๘๖.๘๗ | ๑๗๖.๓๒ | ๑๖๔.๔๐ | ๑๙.๙๘ | ๑๗๖.๓๒ | ๔ |

รายงานผลการเบิกจ่ายและการใช้จ่ายเงินงบประมาณ รายจ่ายลงทุน ประจำปีงบประมาณ พ.ศ. ๒๕๖๙ (ที่ได้รับจัดสรรเกิน ๕ ล้านบาท) มีจำนวน ๓๙ หน่วยงาน มีผลการเบิกจ่ายจากต่ำกว่าเป้าหมาย จำนวน ๒๔ หน่วยงาน

รายงานผลการเบิกจ่ายเงินกันไว้เบิกเหลื่อมปีของปีงบประมาณ พ.ศ. ๒๕๖๘
(หน่วย: ล้านบาท) ข้อมูล ณ วันที่ ๒๖ สิงหาคม ๒๕๖๙

| ขอกัน | เบิกจ่าย | ร้อยละ | คงเหลือ | เบิกจ่ายแล้วเสร็จ | ยังไม่แล้วเสร็จ |
|---|---|---|---|---|---|
| ๙๐๖.๔๐ (ล้านบาท) | ๘๔๕.๐๐ (ล้านบาท) | ๙๓.๒๓ | ๖๑.๔๐ (ล้านบาท) | ๓๘ หน่วยงาน ๑๗๑ โครงการ | ๘ หน่วยงาน ๘ โครงการ |

อยู่ระหว่างดำเนินการ ๘ หน่วยงาน ดังนี้ ๑) สำนักงานเขตพื้นที่การศึกษามัธยมศึกษาพังงา ภูเก็ต ระนอง ๒) สำนักงานการปฏิรูปที่ดินจังหวัดพังงา ๓) โรงพยาบาลพังงา ๔) ที่ทำการปกครองจังหวัดพังงา ๕) สถานีพัฒนาที่ดินพังงา ๖) วิทยาลัยเกษตรและเทคโนโลยีพังงา ๗) แขวงทางหลวงชนบทพังงา ๘) โครงการชลประทานพังงา หากเบิกจ่ายไม่แล้วเสร็จภายในวันที่ ๓๐ กันยายน ๒๕๖๙ เป็นผลให้งบประมาณต้องถูกพับไป

สำนักงานคลังจังหวัดพังงา ได้ลงพื้นที่ติดตามเร่งรัดการเบิกจ่ายงบประมาณและการใช้จ่ายภาครัฐประจำปีงบประมาณ พ.ศ. ๒๕๖๙ จังหวัดพังงา ของหน่วยงานต่าง ๆ เมื่อวันที่ ๒๑ และวันที่ ๒๕ สิงหาคม ๒๕๖๙ และประชุมติดตามเร่งรัดการเบิกจ่ายงบประมาณและการใช้จ่ายภาครัฐประจำปีงบประมาณ พ.ศ. ๒๕๖๙ จังหวัดพังงา ครั้งที่ ๑๐/๒๕๖๙ เมื่อวันที่ ๒๘ สิงหาคม ๒๕๖๙

หลักเกณฑ์และวิธีปฏิบัติในการขอกันเงินงบประมาณปี พ.ศซ. ๒๕๖๙ ไว้เบิกเหลื่อมปี

- กรณีมีหนี้ผูกพัน (ไม่จำกัดวงเงิน) ดำเนินการให้แล้วเสร็จภายในวันทำการสุดท้ายของเดือนกันยายน ๒๕๖๙

ซ้อมความเข้าใจการเตรียมการจัดซื้อจัดจ้างตามระเบียบกระทรวงว่าด้วยการจัดซื้อจัดจ้างและการบริหารพัสดุภาครัฐ พ.ศ. ๒๕๖๐ สำหรับปีงบประมาณ พ.ศ. ๒๕๗๐

๑) กรณีใช้จ่ายจากเงินงบประมาณตาม พ.ร.บ.งบประมาณรายจ่ายประจำปี

-ถือปฏิบัติตาม ว ๓๗๑ ลงวันที่ ๕ สิงหาคม ๒๕๖๒

/-ก่อนร่าง พ.ร.บ. ...

- ก่อนร่าง พ.ร.บ. งบประมาณฯ จะผ่านการพิจารณาของรัฐสภา ให้เตรียมการจัดซื้อจัดจ้างในขั้นตอนที่เป็นเรื่องภายในของหน่วยงานไว้ก่อน

- เมื่อได้รับความเห็นชอบวงเงินงบประมาณแล้ว ให้จัดทำแผนการจัดซื้อจัดจ้างประจำปีทั้งปี

- กำหนดเงื่อนไขในเอกสารเชิญชวน จะมีการลงนามในสัญญาหรือข้อตกลงเป็นหนังสือได้ต่อเมื่อ พ.ร.บ. งบประมาณรายจ่ายประจำปีงบประมาณ พ.ศ. ๒๕๗๐ มีผลใช้บังคับ

- การบันทึกข้อมูลในระบบ e-GP บันทึกข้อมูลโครงการโดยไม่ต้องระบุรหัสงบประมาณและแหล่งเงิน

๒) กรณีที่ไม่ได้จ่ายจากเงินงบประมาณตาม พ.ร.บ. งบประมาณรายจ่ายประจำปี ถือปฏิบัติตาม ว ๔๑๔ ลงวันที่ ๑๗ กันยายน ๒๕๖๑ เมื่อได้รับความเห็นชอบวงเงินงบประมาณ ให้จัดทำแผนการจัดซื้อจัดจ้างประจำปีทั้งปีและประกาศเผยแพร่ตามช่องทางที่กำหนดในระเบียบฯ พ.ศ. ๒๕๖๐

**ประธาน** เงินกันไว้เบิกเหลื่อมปี พ.ศ. ๒๕๖๘ ซึ่งจะตกพักอีก ๓๐ วันข้าง หรือ ๓๐ กันยายนนี้ หลายหน่วยงานและมีหน่วยที่น่าเป็นห่วงเพราะยังเหลืออยู่เยอะคือ สำนักงานเขตพื้นที่การศึกษามัธยมศึกษา พังงา ภูเก็ต ระนอง ยังคงเหลืออีกร้อยละ ๑๐๐

**ผู้แทน สพม.พังงา** สำนักงานเขตพื้นที่การศึกษามัธยมศึกษา พังงา ภูเก็ต ระนอง มีรายการเงินกันไว้เบิกเหลื่อมปี พ.ศ. ๒๕๖๘ จำนวนเงิน ๑๗,๕๑๘,๖๗๒.๕๐ บาท รายการนี้เป็นงบประมาณสำหรับจ่ายค่าเช่าใช้อุปกรณ์การเรียนการสอนสำหรับนักเรียนตามโครงการส่งเสริมการเรียนรู้ขั้นพื้นฐานทุกที่ทุกเวลา ประจำปีงบประมาณ พ.ศ. ๒๕๖๘ งบดำเนินงาน (รายจ่ายลงทุน) สัญญาเลขที่ ๑/๒๕๖๙ ลงวันที่ ๒๖ ธันวาคม ๒๕๖๘ วงเงินงบประมาณตามสัญญา ๒๐๙,๐๒๘,๑๐๕ บาท ซึ่งได้ชำระงวดที่ ๑ แล้ว จำนวน ๑๐,๔๕๑,๔๐๕.๒๕ บาท เมื่อวันที่ ๒๖ สิงหาคม ๒๕๖๙ ตามสัญญาดังกล่าว ได้กำหนดจ่ายเงินงบประมาณรายจ่ายประจำปีงบประมาณ พ.ศ. ๒๕๖๘ – ๒๕๗๔ ระยะเวลา ๖๐ เดือน (ค่าใช้บริการอัตราเดือนละ ๓,๔๘๓,๘๐๑.๗๕ บาท) เริ่มตั้งแต่วันที่ ๑ เมษายน ๒๕๖๙ – ๓๐ เมษายน ๒๕๗๔ สำหรับงวดการจ่ายชำระเงินตามสัญญา กำหนดชำระค่าเช่าเป็นรายงวด รวม ๒๐ งวด (เป็นงวดการใช้บริการจำนวน ๓ เดือน) ค่าเช่างวดละ ๑๐,๔๕๑,๔๐๕.๒๕ บาท ดังนั้น ยอดเงินกันไว้เบิกเหลื่อมปี พ.ศ. ๒๕๖๘ สามารถชำระเงินตามสัญญาได้เพียง ๑ งวด เป็นค่าเช่ารอบการใช้บริการเดือนเมษายน – กรกฎาคม ๒๕๖๙ จำนวนเงิน ๑๐,๔๕๑,๔๐๕.๒๕ บาท เงินคงเหลือจำนวน ๗,๐๖๗,๒๖๗.๒๕ บาท จะพับด้วยผลของกฎหมาย เนื่องจากไม่ถึงงวดชำระตามสัญญา (ในงวดที่ ๒ รอบการใช้บริการเดือนสิงหาคม - ตุลาคม ๒๕๖๙ ซึ่งกำหนดชำระในวันที่ ๑ พฤศจิกายน ๒๕๖๙) ทั้งนี้ การบริหารงบประมาณรายการดังกล่าว สำนักงานคณะกรรมการการศึกษาขั้นพื้นฐานได้ให้แนวทางการชำระค่าเช่าตามสัญญา กรณีเงินพับด้วยผลของกฎหมายให้สำนักงานเขตพื้นที่การศึกษามัธยมศึกษาพังงา ภูเก็ต ระนอง บริหารจัดการโดยใช้เงินงบประมาณปีถัดไปชำระเงินให้แก่ผู้ให้เช่าต่อไปจนกว่าจะครบกำหนดสัญญา

**ที่ประชุม** รับทราบ

**๓.๓ เรื่อง การบริหารและติดตามผลกระทบที่อาจจะเกิดขึ้นจากสถานการณ์ตะวันออกกลางในพื้นที่จังหวัดพังงา**

**พลังงานจังหวัดพังงา** สถานการณ์ความขัดแย้งในตะวันออกกลางที่ทวีความรุนแรงตั้งแต่วันที่ ๒๘ กุมภาพันธ์ ๒๕๖๙ ส่งผลกระทบโดยตรงต่อเส้นทางขนส่งน้ำมันและก๊าซธรรมชาติผ่านช่องแคบฮอร์มุซ ซึ่งเป็นเส้นทางยุทธศาสตร์ของตลาดพลังงานโลก ทำให้ปริมาณอุปทานลดลง ต้นทุนการขนส่งและประกันภัยเพิ่มขึ้น และราคาพลังงานผันผวนในระดับสูง

ประเทศไทยมีความเปราะบางต่อสถานการณ์ดังกล่าว เนื่องจากพึ่งพาการนำเข้าพลังงานคิดเป็นมูลค่าประมาณร้อยละ ๗ ของผลิตภัณฑ์มวลรวมในประเทศ โดยน้ำมันดิบที่นำเข้าประมาณร้อยละ ๖๐ และก๊าซธรรมชาติเหลวสำหรับผลิตไฟฟ้ามากกว่าร้อยละ ๒๓ มีแหล่งที่มาจากตะวันออกกลางหรือเกี่ยวข้องกับเส้นทางช่องแคบฮอร์มุซ

/แม้ขณะนี้...

แม้ขณะนี้ยังไม่ปรากฏภาวะขาดแคลนพลังงานในประเทศอย่างเป็นระบบ แต่ประเทศไทยกำลังเผชิญความเสี่ยงสำคัญ ๓ ประการ ได้แก่

๑. ความผันผวนและการปรับสูงขึ้นของราคาน้ำมัน ก๊าซหุงต้ม และต้นทุนผลิตไฟฟ้า

๒. ภาระทางการคลังและภาระกองทุนน้ำมันเชื้อเพลิงจากการพยุงราคาขายปลีก

๓. การส่งผ่านต้นทุนไปยังค่าขนส่ง ราคาสินค้า การท่องเที่ยว และค่าครองชีพของประชาชน

สำหรับจังหวัดพังงา ผลกระทบควรได้รับการเฝ้าระวังเป็นพิเศษ เนื่องจากเศรษฐกิจจังหวัดพึ่งพาภาคการท่องเที่ยว การขนส่งทางบกและทางทะเล ประมง ร้านอาหาร และบริการ ซึ่งล้วนมีต้นทุนน้ำมันและไฟฟ้าเป็นองค์ประกอบสำคัญ

**สถานการณ์พลังงานโลก**

**๑)สถานการณ์น้ำมัน** การสู้รบและความไม่แน่นอนด้านการเดินเรือบริเวณอ่าวเปอร์เซียทำให้ตลาดน้ำมันโลกเกิดภาวะตึงตัว โดยสำนักงานพลังงานสากลระบุว่า ความขัดแย้งครั้งนี้ก่อให้เกิดการหยุดชะงักของอุปทานน้ำมันครั้งใหญ่ที่สุดครั้งหนึ่งในประวัติศาสตร์ตลาดโลก

ในเดือนกรกฎาคม ๒๕๖๙ ราคาน้ำมันดิบอ้างอิงผันผวนในกรอบกว้างเกือบ ๔๐ ดอลลาร์สหรัฐต่อบาร์เรล และเคยปรับสูงถึงประมาณ ๑๐๕ ดอลลาร์สหรัฐต่อบาร์เรล เมื่อวันที่ ๒๓ กรกฎาคม ๒๕๖๙ ภายหลังข้อตกลงหยุดยิงระหว่างอิหร่านกับสหรัฐอเมริกาประสบปัญหา ขณะที่ช่วงจัดทำรายงานตลาดเดือนสิงหาคม ราคาน้ำมันดิบ North Sea Dated อยู่ประมาณ ๙๒ ดอลลาร์สหรัฐต่อบาร์เรล

สถานการณ์ดังกล่าวสะท้อนว่า ราคาน้ำมันในระยะต่อไปจะขึ้นอยู่กับพัฒนาการทางการทูต ความปลอดภัยในการเดินเรือ ปริมาณการผลิตของประเทศอ่าวเปอร์เซีย และความสามารถในการใช้เส้นทางขนส่งทดแทน

**๒) ก๊าซธรรมชาติและก๊าซหุงต้ม** ความเสี่ยงต่อการขนส่งก๊าซธรรมชาติเหลวหรือ LNG ทำให้ต้นทุนเชื้อเพลิงผลิตไฟฟ้ามีโอกาสเพิ่มขึ้น ขณะเดียวกันราคาก๊าซหุงต้มในตลาดโลกยังอยู่ในระดับที่สร้างภาระแก่การบริหารราคาภายในประเทศ

ข้อมูลเดือนพฤษภาคม ๒๕๖๙ ระบุว่า ราคานำเข้า LPG รวมค่าใช้จ่ายอยู่ที่ประมาณ ๙๑๘ ดอลลาร์สหรัฐต่อตัน เทียบเท่าราคาขายปลีกประมาณ ๔๖๗ บาทต่อถังขนาด ๑๕ กิโลกรัม ขณะที่ภาครัฐดูแลราคาขายปลีกไว้ประมาณ ๔๒๓ บาทต่อถัง ส่งผลให้บัญชี LPG ของกองทุนน้ำมันเชื้อเพลิงมีฐานะติดลบประมาณ ๓๘,๖๔๙ ล้านบาท

**๓) ผลกระทบต่อประเทศไทย**

**ด้านความมั่นคงของอุปทาน** ข้อมูลของกระทรวงพลังงาน ณ วันที่ ๒๔ สิงหาคม ๒๕๖๙ ประเทศไทยมีปริมาณน้ำมันสำรองตามกฎหมาย ๒๕ วัน สำรองเพื่อการค้า ๒๖ วัน น้ำมันระหว่างขนส่ง ๓๖ วัน และปริมาณที่ยืนยันการจัดหาอีก ๒๒ วัน รวมศักยภาพการรองรับการใช้ประมาณ ๑๐๙ วัน สะท้อนว่าระดับความมั่นคงด้านน้ำมันของประเทศอยู่ในเกณฑ์ที่มีความพร้อมรองรับสถานการณ์ฉุกเฉินได้ในระดับสูง

อย่างไรก็ดี ตัวเลขดังกล่าวเป็นข้อมูลในช่วงของวิกฤต จึงควรติดตามประกาศปริมาณสำรองล่าสุดอย่างต่อเนื่อง ไม่ควรตีความว่าเป็นหลักประกันว่าประเทศจะไม่ได้รับผลกระทบ หากการสู้รบยืดเยื้อหรือเส้นทางเดินเรือหยุดชะงักเป็นเวลานาน

ทั้งนี้กระทรวงพลังงานได้จัดทำแผนจัดหาเชื้อเพลิงจากแหล่งอื่นและเตรียมสถานการณ์จำลองรองรับกรณีช่องแคบฮอร์มุซได้รับผลกระทบรุนแรง พร้อมยืนยันว่ากำลังติดตามทั้งปริมาณสำรองและราคาอย่างใกล้ชิด

**ด้านราคาและค่าครองชีพ** ราคาน้ำมันสำเร็จรูปในประเทศได้รับผลจากราคาตลาดโลก ค่าเงินบาท ค่าการกลั่น ค่าขนส่ง และมาตรการกองทุนน้ำมันเชื้อเพลิง จึงมีแนวโน้มผันผวนแม้ภาครัฐจะใช้กลไกพยุงราคา

ผลกระทบสำคัญ ได้แก่

๑. ต้นทุนการขนส่งสินค้าและการเดินทางเพิ่มขึ้น

๒. ต้นทุนประมง เกษตรกรรม ร้านอาหาร โรงแรม และธุรกิจนำเที่ยวสูงขึ้น

/๓. ราคาสินค้า...

๓. ราคาสินค้าอุปโภคบริโภคมีโอกาสทยอยปรับเพิ่ม

๔. รายได้ที่แท้จริงและกำลังซื้อของครัวเรือนลดลง

๕. ผู้ประกอบการขนาดกลางและขนาดย่อมมีข้อจำกัดในการรับภาระต้นทุน

ผลสำรวจของธนาคารแห่งประเทศไทยพบว่า ภาคธุรกิจที่ได้รับผลกระทบจากต้นทุนที่เพิ่มขึ้นซึ่งสูงกว่าช่วงความขัดแย้งรัสเซีย–ยูเครนที่อยู่ประมาณร้อยละ ๕๐

**ด้านไฟฟ้า**

ต้นทุนผลิตไฟฟ้าของไทยมีความเชื่อมโยงกับราคาก๊าซธรรมชาติและ LNG อย่างมีนัยสำคัญ อย่างไรก็ดี คณะกรรมการกำกับกิจการพลังงานกำหนดค่า Ft สำหรับเดือนกันยายน–ธันวาคม ๒๕๖๙ ไว้ที่ ๑๖.๒๓ สตางค์ต่อหน่วย ทำให้ค่าไฟฟ้าเฉลี่ยอยู่ที่ประมาณ ๓.๙๕ บาทต่อหน่วย ไม่รวมภาษีมูลค่าเพิ่ม โดยใช้กลไกเงินเรียกคืนผลประโยชน์ส่วนเกินหรือ Claw Back ช่วยรักษาระดับค่าไฟฟ้า

มาตรการดังกล่าวช่วยลดผลกระทบระยะสั้น แต่หากราคาก๊าซธรรมชาติและ LNG อยู่ในระดับสูงเป็นเวลานาน ต้นทุนที่แท้จริงอาจสะสมและกลับมาเป็นแรงกดดันต่อค่าไฟฟ้าในงวดต่อไป

**ด้านเศรษฐกิจมหภาค** ผลกระทบต่อเศรษฐกิจไทยเกิดขึ้นผ่านหลายช่องทาง ได้แก่

๑. มูลค่าการนำเข้าพลังงานและการขาดดุลการค้าเพิ่มขึ้น

๒. เงินเฟ้อสูงขึ้นจากราคาพลังงานและการส่งผ่านต้นทุน

๓. การบริโภคภาคเอกชนชะลอตัวจากกำลังซื้อที่ลดลง

๔. ต้นทุนการผลิตและโลจิสติกส์เพิ่มขึ้น

๕. นักท่องเที่ยวจากตะวันออกกลางและยุโรปอาจลดลง

๖. การส่งออกไปยังตะวันออกกลางและเส้นทางขนส่งระหว่างประเทศได้รับผลกระทบ

ธนาคารแห่งประเทศไทยได้ประเมินว่าสงครามเป็นผลทำให้เศรษฐกิจไทยมีแนวโน้มขยายตัวต่ำกว่าที่เคยประมาณการไว้ และพบสัญญาณการลดลงของนักท่องเที่ยวจากตะวันออกกลางและยุโรป

**มาตรการที่รัฐบาลดำเนินการ** ภาครัฐได้ดำเนินมาตรการสำคัญ ดังนี้

๑. ใช้กลไกกองทุนน้ำมันเชื้อเพลิงลดความผันผวนของราคาน้ำมันและ LPG

๒. กำกับดูแลราคาหน้าโรงกลั่นและติดตามค่าการกลั่นอย่างใกล้ชิด

๓. จัดหาและกระจายแหล่งนำเข้าน้ำมันและ LNG จากประเทศอื่น

๔. ตรวจสอบปริมาณสำรอง ณ คลังน้ำมันและสถานประกอบการ

๕. จัดทำแผนบริหารเชื้อเพลิงกรณีช่องแคบฮอร์มุซไม่สามารถใช้งานได้

๖. ขอความร่วมมือประชาชนไม่กักตุนน้ำมันและติดตามข้อมูลจากทางราชการ

๗. ใช้มาตรการทางการเงินรักษาระดับค่าไฟฟ้าเฉลี่ยในงวดกันยายน–ธันวาคม ๒๕๖๙

๘. ส่งเสริมการใช้น้ำมันชีวภาพและการประหยัดพลังงาน เพื่อลดการพึ่งพาน้ำมันนำเข้า

**ประเด็นที่จังหวัดพังงาควรเฝ้าระวัง**

จังหวัดพังงาควรให้ความสำคัญกับประเด็นต่อไปนี้เป็นลำดับต้น

| ประเด็น | ผลกระทบที่อาจเกิดขึ้นในจังหวัดพังงา |
|---|---|
| ปริมาณน้ำมันเชื้อเพลิง | การกระจายสินค้าไปยังพื้นที่ห่างไกล เกาะ และแหล่งท่องเที่ยวอาจล่าช้า |
| ราคาดีเซลและเบนซิน | ต้นทุนรถโดยสาร เรือท่องเที่ยว ประมง และการขนส่งสินค้าเพิ่มขึ้น |
| ค่าไฟฟ้า | โรงแรม รีสอร์ต ร้านอาหาร ห้องเย็น และสถานประกอบการมีต้นทุนสูงขึ้น |
| ภาคการท่องเที่ยว | ค่าเดินทางและค่าตั๋วเครื่องบินสูงขึ้น รวมถึงความเสี่ยงที่นักท่องเที่ยวบางตลาดลดลง |
| ราคาสินค้าและอาหาร | ต้นทุนขนส่งและก๊าซหุงต้มอาจส่งผ่านไปยังราคาจำหน่าย |
| การกักตุนและข่าวลวง | อาจก่อให้เกิดการซื้อเกินความจำเป็นและปัญหาขาดแคลนเฉพาะจุด |
| กลุ่มเปราะบาง | ครัวเรือนรายได้น้อย ผู้ประกอบการรายย่อย ชาวประมง และผู้ให้บริการขนส่งได้รับผลกระทบมากกว่ากลุ่มอื่น |

**/ข้อเสนอ...**

**ข้อเสนอเพื่อการดำเนินงานของจังหวัดพังงา**

**- มาตรการเร่งด่วน**

**๑) จัดตั้งระบบติดตามสถานการณ์พลังงานระดับจังหวัด** ให้สำนักงานพลังงานจังหวัดเป็นหน่วยประสานหลัก รวบรวมข้อมูลราคาขาย ปริมาณสำรอง และปัญหาการกระจายน้ำมันจากผู้ค้าและสถานีบริการ รายงานผู้ว่าราชการจังหวัดเป็นรายสัปดาห์ หรือรายวันเมื่อเข้าสู่ภาวะวิกฤต

**๒) จัดทำบัญชีสถานีบริการและผู้ใช้เชื้อเพลิงที่มีความสำคัญ** ครอบคลุมโรงพยาบาล หน่วยกู้ภัย ระบบประปา ศูนย์ราชการ รถโดยสารสาธารณะ เรือโดยสาร และระบบสื่อสาร เพื่อเตรียมลำดับความสำคัญในการจัดสรรเชื้อเพลิงฉุกเฉิน

**๓) ตรวจสอบปริมาณสำรองและป้องกันการกักตุน** บูรณาการสำนักงานพลังงานจังหวัด พาณิชย์จังหวัด สำนักงานสาขาชั่งตวงวัด ฝ่ายปกครอง ตำรวจ และ กอ.รมน.จังหวัด ตรวจสอบสถานีบริการและผู้ค้าก๊าซหุงต้ม

**๔) ติดตามต้นทุนภาคท่องเที่ยวและประมง** ประสานสมาคมธุรกิจการท่องเที่ยว หอการค้าจังหวัด สภาอุตสาหกรรมจังหวัด ผู้ประกอบการเรือ และสมาคมประมง เพื่อรับทราบผลกระทบและป้องกันการปรับราคาที่ไม่เป็นธรรม

**๕) มาตรการระยะกลางและระยะยาว** ส่งเสริมการติดตั้งพลังงานแสงอาทิตย์ในอาคารราชการ โรงพยาบาล โรงเรียน และสถานประกอบการท่องเที่ยว

๑. สนับสนุนระบบกักเก็บพลังงานและไฟฟ้าสำรองสำหรับโครงสร้างพื้นฐานสำคัญ

๒. ส่งเสริมเรือท่องเที่ยว รถบริการ และรถราชการที่ประหยัดพลังงานหรือใช้พลังงานไฟฟ้า

๓. จัดทำแผนลดการใช้พลังงานของส่วนราชการ โดยกำหนดเป้าหมายและติดตามผลเป็นรายเดือน

๔. พัฒนาแผนความต่อเนื่องทางธุรกิจของจังหวัดในกรณีน้ำมันขาดแคลนหรือราคาสูงผิดปกติ

๕. สนับสนุนผู้ประกอบการโรงแรมและร้านอาหารปรับปรุงประสิทธิภาพเครื่องปรับอากาศ ระบบน้ำร้อน ห้องเย็น และแสงสว่าง

๖. จัดทำฐานข้อมูลการใช้พลังงานรายสาขาของจังหวัด เพื่อใช้กำหนดมาตรการช่วยเหลือแบบตรงกลุ่ม

**ข้อสรุป** สถานการณ์พลังงานของประเทศไทย ณ วันที่ ๓๐ สิงหาคม ๒๕๖๙ ยังอยู่ในระดับที่สามารถบริหารจัดการได้ และยังไม่ปรากฏภาวะขาดแคลนในวงกว้าง อย่างไรก็ตาม ความขัดแย้งในตะวันออกกลางยังมีความไม่แน่นอนสูง โดยความเสี่ยงสำคัญได้เปลี่ยนจากปัญหาปริมาณสำรองเฉพาะหน้าไปสู่ความผันผวนของราคา ภาระกองทุนน้ำมัน ต้นทุนค่าไฟฟ้า และการส่งผ่านต้นทุนไปยังภาคธุรกิจและประชาชน

จังหวัดพังงาจึงควรดำเนินมาตรการเชิงรุก โดยติดตามปริมาณและราคาพลังงานอย่างใกล้ชิด เตรียมแผนจัดสรรเชื้อเพลิงสำหรับบริการที่จำเป็น ดูแลกลุ่มเปราะบาง และเร่งลดการพึ่งพาเชื้อเพลิงนำเข้าผ่านการประหยัดพลังงานและพลังงานทดแทน เพื่อรักษาความต่อเนื่องของเศรษฐกิจ การท่องเที่ยว และบริการสาธารณะของจังหวัดอย่างยั่งยืน

**ที่ประชุม** รับทราบ

**พาณิชย์จังหวัดพังงา** การกำกับดูแลราคาสินค้าและบริการ นำเสนอ ๓ ประเด็น ดังนี้

**การกำกับดูแลราคาสินค้าและบริการ**

สถานการณ์สินค้าในพื้นที่จังหวัดพังงา สินค้าส่วนใหญ่ราคายังทรงตัวและปริมาณมีเพียงพอ ต่อความต้องการ ยกเว้นในบางสินค้า เช่น ไข่ไก่ ปรับราคาขึ้น ฟองละ ๒๐ สตางค์หรือแผงละ ๖ บาท เนื่องจากแม่ไก่ปลกระวาง ต้นทุนค่าอาหารสูงขึ้น และความต้องการเพิ่มมากขึ้นจากโครงการไทยช่วยไทย พลัส (๖๐/๔๐)

/ราคาปุ๋ยเคมี...

ราคาปุ๋ยเคมี ปุ๋ยเคมีสูตรต่าง ๆ ส่วนใหญ่มีปริมาณเพียงพอกับความต้องการของเกษตรกร และ ราคายังคงทรงตัว ยกเว้นสูตร ๔๖-๐-๐ ลดลงกระสอบละ ๕๐ บาท เนื่องจากขณะนี้มีปริมาณปุ๋ยนำเข้ามาเพิ่มขึ้น

การดำเนินการตรวจสอบเรื่องร้องเรียน ประเด็นการไม่ปิดป้ายแสดงราคาสินค้าและบริการจำนวน ๑ เรื่อง ซึ่งจากการลงพื้นที่ตรวจสอบ พบเป็นจริงตามที่มีการร้องเรียน ผิดตามพระราชบัญญัติว่าด้วยราคาสินค้าและบริการ พ.ศ.๒๕๔๒ มาตรา ๒๘ โดยได้เปรียบเทียบปรับ จำนวน ๑,๐๐๐ บาท

โครงการธงฟ้าราคาประหยัดลดค่าครองชีพประชาชน จังหวัดพังงา และกิจกรรมเชื่อมโยงการจำหน่ายไข่ไก่

การจัดงาน "ธงฟ้าราคาประหยัด" ในเดือนสิงหาคม ๒๕๖๙ จำนวน ๓ จุดจำหน่าย ดังนี้

| วดป. | สถานที่ | ยอดจำหน่าย | ลดค่าครองชีพ | ผู้ร่วมงาน (คน) |
|---|---|---|---|---|
| ๗ ส.ค. ๖๙ | ณ โรงเรียนท้ายเหมืองวิทยา ต.นาเตย อ.เมือง จ.พังงา | ๘๗,๖๓๓ | ๓๕,๒๗๘ | ๓๑๙ |
| ๑๑ ส.ค. ๖๙ | ณ มัสยิดนูรุ้ลกอมัร (บ้านหินลาด) ต.คุระ อ.คุระบุรี จ.พังงา | ๙๖,๒๘๘ | ๓๖,๕๗๗ | ๓๑๘ |
| ๒๗ ส.ค. ๖๙ | ณ หน้าที่ว่าการอำเภอกะปง (ลานจอดรถ) อ.กะปง จ.พังงา | ๘๖,๓๕๕ | ๓๔,๓๒๘ | ๓๓๙ |
| **รวม** | | **๒๗๐,๒๗๖** | **๑๐๖,๑๘๓** | **๙๗๖** |

สำนักงานพาณิชย์จังหวัดพังงา จัดกิจกรรมเชื่อมโยงการจำหน่ายไข่ไก่ จังหวัดพังงา ปี ๒๕๖๙ ระหว่างวันที่ ๑๙-๒๑ สิงหาคม ๒๕๖๙ และวันที่ ๒๔-๒๗ สิงหาคม ๒๕๖๙ จำนวน ๑,๕๐๐ แผง จำหน่ายไข่ไก่ แบอร์ ๑ ราคา ๑๒๕ บาท/แผง ไข่ไก่ เบอร์ ๒ ราคา ๑๒๐ บาท/แผง สามารถลดค่าครองชีพ ๓๐,๐๐๐ บาท โดยกำหนดจุดจำหน่าย ๒ จุด ดังนี้

(๑) ร้านไข่ไก่แป๊ะเส้ง อำเภอเมืองพังงา จังหวัดพังงา

(๒) ร้านอันนาไข่ไก่สด เมืองพังงา อำเภอเมืองพังงา จังหวัดพังงา

**กิจกรรม “ไทยช่วยไทย ลดภาระ ลดค่าครองชีพ”**

โครงการจำหน่ายสินค้าไทยช่วยไทย ณ ที่ว่าการอำเภอทุกอำเภอของจังหวัดพังงา เฟส ๒ เป็นความร่วมมือระหว่างกรมพัฒนาธุรกิจการค้า กระทรวงพาณิชย์,กรมการปกครอง กระทรวงมหาดไทย และห้างโมเดิร์นเทรด ห้างท้องถิ่น โดยจำหน่ายสินค้า ทุกวันศุกร์เว้นศุกร์ เริ่ม ๓ กรกฎาคม – ๒๕ กันยายน ๒๕๖๙) ในส่วนจังหวัดพังงาได้รับความร่วมมือจากห้างบิ๊กซี, โลตัส, แม็คโคร, ซีพี เฟรชมาร์ท, และซุปเปอร์ชีป เข้าร่วมจำหน่ายสินค้าไทยช่วยไทย ซึ่งจะช่วยให้ประชาชนเข้าถึงสินค้าราคาประหยัดได้ทั่วถึงยิ่งขึ้น สินค้าที่นำมาจำหน่ายจะเป็นสินค้า House Brand ของห้างค้าส่งค้าปลีกสมัยใหม่ ในกลุ่มอุปโภคบริโภค ที่จำเป็นในชีวิตประจำวัน ลดราคา ๒๐-๕๘% อาทิ ข้าวสาร น้ำตาลทราย น้ำปลา น้ำมันพืช ซอสปรุงรส บะหมี่กึ่งสำเร็จรูป และอาหารกระป๋อง รวมทั้งสินค้าแบรนด์รอง ที่จะนำมาร่วมทำโปรโมชันลดราคา

ยอดจำหน่ายสินค้าอุปโภคบริโภค/สินค้าเกษตร/ สินค้าชุมชน จำนวน ๕ วัน รวมทั้งสิ้น ๓๔๑,๓๘๓ บาท สามารถลดค่าครองชีพ ๒๑,๘๒๙ บาท มีผู้เข้าร่วมงาน ๒,๗๑๕ คน

สินค้าที่ขายดี ข้าวสาร น้ำมันพืช ซอสปรุงรส

**ที่ประชุม** รับทราบ

**/ระเบียบวาระที่ ๔...**

**ระเบียบวาระที่ ๔ เรื่อง เพื่อทราบ**

**๔.๑ เรื่อง การจัดพิธีบำเพ็ญกุศล และทำบุญตักบาตร ในวาระ ครบ ๑๐๐ วัน (สตมวาร) ถวายเป็นพระกุศลแด่สมเด็จพระเจ้าลูกเธอ เจ้าฟ้าพัชรกิติยาภา นเรนทิราเทพยวดี กรมหลวงราชสาริณีสิริพัชร มหาวัชรราชธิดา**

**ผอ.กลุ่มงานอำนวยการ สำนักงานจังหวัดพังงา** เพื่อเป็นการน้อมรำลึกในพระกรุณาธิคุณของสมเด็จพระเจ้าลูกเธอเจ้าฟ้าพัชรกิติยาภานเรนทิราเทพยวดี กรมหลวงราชสาริณีสิริพัชร มหาวัชรราชธิดา และเป็นการดำเนินการตามมติคณะรัฐมนตรี จังหวัดพังงาจึงขอเชิญท่านและบุคลากรในสังกัดเข้าร่วมพิธีบำเพ็ญกุศล และทำบุญตักบาตรในวาระ ครบ ๑๐๐ วัน (สตมวาร) แห่งการสิ้นพระชนม์ ในวันที่ ๑๘ กันยายน ๒๕๖๙ เวลา ๐๗.๐๐ น. ณ ศาลากิตติพรหมวงศ์ วัดประชุมโยธี พระอารามหลวง อำเภอเมืองพังงา จังหวัดพังงา เวลา ๐๗.๐๐ น. – ผู้ร่วมงานเดินทางถึงสถานที่จัดพิธี เวลา ๐๗.๓๐ น. - ผู้ว่าราชการจังหวัดพังงา ประธานในพิธี เดินทางถึงสถานที่จัดพิธี

**การแต่งกาย :**

๑.๑ ข้าราชการพลเรือน/พนักงานรัฐวิสาหกิจ : เครื่องแบบปกติขาว **ไว้ทุกข์** ไม่สวมหมวก

๑.๒ ข้าราชการทหาร/ตำรวจ : เครื่องแบบปกติขาว **ไว้ทุกข์** ไม่สวมหมวก พร้อมกระบี่ ถุงมือ

๑.๓ ประธานแม่บ้านมหาดไทยจังหวัด : ชุดไทยอมรินทร์/ชุดไทยจิตลดา สีดำ

๑.๔ องค์กรเอกชน นักเรียน นักศึกษา : ชุดเครื่องแบบของหน่วยงาน ไว้ทุกข์ หรือชุดไทยอมรินทร์/ชุดไทยจิตลดา สีดำ

๑.๕ ประชาชน : ชุดสุภาพ **ไว้ทุกข์**

**ที่ประชุม** รับทราบ

**๔.๒ เรื่อง มาตรการยกระดับความปลอดภัย สถานศึกษาและการเข้มงวดตรวจตราอาวุธปืน**

**หัวหน้าสำนักงานจังหวัดพังงา** วิทยุในราชการกระทรวงมหาดไทย ด่วนที่สุด ที่ มท ๐๒๑๑.๔/ว๖๖๙๓ ลงวันที่ ๗ สิงหาคม ๒๕๖๙ กระทรวงมหาดไทยแจ้งให้จังหวัดพังงาการยกระดับมาตรการรักษาความปลอดภัย และควบคุมอาวุธปืน เพื่อป้องกันมิให้เกิดเหตุการณ์ในลักษณะเหตุการณ์การใช้อาวุธปืน ก่อเหตุภายในสถานศึกษาในพื้นที่จังหวัดนนทบุรี

ให้ผู้ว่าราชการจังหวัดในฐานะประธานกรรมการศึกษาธิการจังหวัด ประสานและกำกับการดำเนินงานร่วมกับสำนักงานศึกษาธิการจังหวัด สำนักงานเขตพื้นที่การศึกษาสถานศึกษา และหน่วยงานที่เกี่ยวข้อง เพื่อยกระดับมาตรการรักษาความปลอดภัยในสถานศึกษา โดยเฉพาะการเฝ้าระวังบุคคลหรือพฤติการณ์ที่อาจก่อให้เกิดความรุนแรงการควบคุมการเข้า-ออก การเตรียมความพร้อมรองรับเหตุฉุกเฉิน และการดูแลช่วยเหลือด้านจิตใจเพื่อป้องกันเหตุรุนแรงในสถานศึกษา รวมทั้ง ขอให้แจ้งนายกองค์กรปกครองส่วนท้องถิ่นทุกแห่งที่มีสถานศึกษาในสังกัด ให้กำกับและยกระดับมาตรการรักษาความปลอดภัยของสถานศึกษาในสังกัด ร่วมทั้งประสานฝ่ายปกครอง ตำรวจ และหน่วยงานที่เกี่ยวข้องในพื้นที่เพื่อจัดให้มีมาตรการเฝ้าระวัง ป้องกันและระงับเหตุอย่างเหมาะสมกับบริบทของแต่ละพื้นที่

บูรณาการกับตำรวจภูธรจังหวัด และหน่วยงานที่เกี่ยวข้อง จัดตั้งด่านตรวจ/ จุดตรวจร่วมและสนธิกำลังลงพื้นที่ตรวจตราและตรวจค้นในพื้นที่และห้วงเวลา ที่เห็นสมควร โดยให้ดำเนินการอย่างจริงจัง และต่อเนื่อง มุ่งเน้นการป้องกัน และสกัดกั้นการพกพาอาวุธปืนในที่สาธารณะ ตลอดจนการนำสิ่งผิดกฎหมาย เข้าสู่พื้นที่เสี่ยง ร่วมทั้งเพิ่มความถี่ในการตรวจตราเส้นทาง จุดเสี่ยง และพื้นที่สำคัญ ทั้งนี้ ให้เจ้าหน้าที่ลงพื้นที่ปฏิบัติและดำเนินการตามกฎหมายต่อผู้กระทำผิดอย่างเคร่งครัด โดยให้เป็นไปตามอำนาจหน้าที่และกฎหมายที่เกี่ยวข้อง

จัดทำแผนปฏิบัติการเชิงพื้นที่ โดยกำหนดพื้นที่และจุดเสี่ยงที่ต้องเฝ้าระวัง เป็นพิเศษ อาทิ สถานศึกษา สถานที่ราชการ สถานที่จัดกิจจกรรมสาธารณะ แหล่งชุมชน และเส้นทางคมนาคมสำคัญพร้อมกำหนดมาตรการป้องกัน และกำกับติดตามให้เหมาะสมกับสภาพพื้นที่

ให้ฝ่ายปกครองและตำรวจประสานข้อมูลและเฝ้าระวังกลุ่มบุคคลหรือเหตุการณ์ที่มีแนวโน้มก่อความรุนแรงโดยบูรณาการร่วมกับผู้ปกครอง สถานศึกษา ชุมชน กำนัน ผู้ใหญ่บ้าน องค์กรปกครองส่วนท้องถิ่นและเครือข่ายภาค ประชาชนในพื้นที่ เพื่อร่วมกันสอดส่อง เฝ้าระวัง และแจ้งเบาะแสหรือเหตุ ผิดปกติที่อาจนำไปสู่ความรุนแรง รวมทั้งให้มีการประเมินและป้องกันเหตุระยะ เริ่มต้น หากพบพฤติการณ์ที่อาจเป็นอันตรายให้เร่งประสานเจ้าหน้าที่ตำรวจ และหน่วยงานที่เกี่ยวข้องเข้าดำเนินการตามกฎหมายโดยทันที

/จังหวัดพังงา...

จังหวัดพังงาได้มีหนังสือจังหวัดพังงาที่ พง ๐๐๑๗.๒/ว ๓๗๕๑ ลงวันที่ ๑๑ สิงหาคม ๒๕๖๙ แจ้งให้ผู้บังคับการตำรวจภูธรจังหวัดพังงา ศึกษาธิการจังหวัดพังงา หน่วยงานกำกับดูแลสถานศึกษา ท้องถิ่นจังหวัดพังงา นายอำเภอทุกอำเภอ ผู้บริหารองค์กรปกครองท้องถิ่น ดำาเนินการในส่วนที่เกี่ยวข้อง

กระทรวงมหาดไทยแจ้งว่าเพื่อให้การเฝ้าระวังและรักษาความปลอดภัย เป็นไปอย่างมีประสิทธิภาพและเกิดผลสัมฤทธิ์อย่างเป็นรูปธรรม จึงให้จังหวัด ดำเนินการจัดตั้งด่านตรวจ/จุดตรวจร่วมและสนธิกำลังหน่วยงานที่เกี่ยวข้อง ดำเนินการตรวจค้นการพกพาอาวุธปืนในที่สาธารณะในพื้นที่ตามความเหมาะสม และรายงานผลการดำเนินงานตามแบบรายงานที่กำหนด ภายในวันพฤหัสบดีที่ ๒๐ สิงหาคม ๒๕๖๙ และให้รายงานผลอย่างต่อเนื่องเป็นประจำทุกวันพฤหัสบดีของทุกสัปดาห์ ทางไปรษณีย์อิเล็กทรอนิกส์ ppb.moi๔@gmail.co

**ที่ประชุม** รับทราบ

**๔.๓ เรื่อง รายงานผลการดำเนินงานความปลอดภัยในสถานศึกษา**

**รอง ผอ.สำนักงานเขตพื้นที่การศึกษาประถมศึกษาพังงา** กระทรวงศึกษากำหนดมาตรการความปลอดภัยในสถานศึกษา เพื่อให้ผู้เรียน ครู และบุคลากรทางการศึกษาได้รับการคุ้มครอง ดูแล และมีความปลอดภัยจากภัยคุกคามทุกรูปแบบภายใต้มาตรการ ๓ ป. (ป้องกัน ปลูกฝัง ปราบปราม) เน้น ๔ กลุ่มภัยคุกคาม (การใช้ความรุนแรง อุบัติเหตุ การถูกละเมิดสิทธิ์ และภัยที่เกิดจากผลกระทบทางสุขภาวะทางกายและจิตใจ)

“ความปลอดภัยของผู้เรียนคือหัวใจของการศึกษา ทุกภาคส่วนร่วมกัน ขับเคลื่อนมาตรการความปลอดภัยเพื่อให้สถานศึกษาเป็นพื้นที่แห่งการเรียนรู้อย่างมีความสุขและปลอดภัยอย่างยั่งยืน

ได้ประกาศจัดตั้งศูนย์พิทักษ์สิทธิ เสรีภาพ และความปลอดภัย สำนักงานเขตพื้นที่การศึกษาประถมศึกษาพังงา เมื่อวันที่ ๒๔ สิงหาคม ๒๕๖๙ สามารถติดต่อได้ที่ โทร.๐๗๖๔๑๓๓๗๙ เพื่อคุ้มครองสิทธิ เสรีภาพ สร้างความปลอดภัยในผู้เรียน ครู และบุคลากรทางการศึกษา และได้แต่งตั้งคณะกรรมการเพื่อดำเนินงานดังกล่าว และได้จัดประชุมชี้แจงการดำเนินงานด้านความปลอดภัยและสุขภาพจิตในสถานศึกษา ไปเมื่อวันที่ ๑๕ สิงหาคม ๒๕๖๙ โดยมีประเด็นสำคัญคือ ๑)ด้านความปลอดภัยในสถานศึกษา ๒)ศูนย์พิทักษ์สิทธิและเสรีภาพ ๓)มาตรการความปลอดภัยและการพานักเรียนไปนอกสถานศึกษา ๔)แผนเผชิญเหตุ โดยจัดทำ ตรวจสอบและซักซ้อมแผนเผชิญเหตุครบทุกกลุ่มภัยเพื่อพร้อมรับสถานการณ์ ๕)การรายงานเหตุความไม่ปลอดภัย ๖)โรงเรียนส่งเสริมความปลอดภัย ๗)ระบบ Hero Obec Care ใช้ระบบเทคโนโลยีในการดูและช่วยเหลือนักเรียนและเฝ้าระวังความเสี่ยง

๙ มาตรการกำชับ ป้องกันความรุนแรงในสถานศึกษาอย่างเคร่งครัด ดังนี้

๑. เข้มงวดกวดขันให้สถานศึกษาเป็นพื้นที่ปลอดอาวุธทุกชนิด
๒. จัดทำข้อมูลและเฝ้าระวังกลุ่มเด็กนักเรียนที่มีแนวโน้มใช้ความรุนแรง
๓. จัดทำมาตรการเฝ้าระวังและแผนที่จุดเสี่ยงทั้งภายในและภายนอสถานศึกษา
๔. มาตรการป้องกัน ตรวจสอบ และคุ้มครองการใช้วัสดุอุปกรณ์
๕. มีอุปกรณ์หรือเครื่องมือแจ้งเหตุด่วนเหตุร้าย
๖. ซักซ้อมแผนเผชิญเหตุและฝึกทักษะการเอาตัวรอด
๗. ดำเนินการตามมาตรการ ๓ ป.เมื่อเกิดเหตุความรุนแรง
๘. ทำไทม์ไลน์การเกิดเหตุและตั้งคณะกรรมการตรวจสอบข้อเท็จจริงระดับโรงเรียน
๙. รายงานข้อมูลสถานการณ์อย่างรวดเร็ว

ภาพรวมผลการขับเคลื่อนความปลอดภัยในสถานศึกษา สร้างสถานศึกษาปลอดภัยอุ่นใจทุกมิติ นักเรียนได้รับการคุ้มครอง อย่างทั่วถึง สถานศึกษาในสังกัด สพป.พังงา มี ๑๓๒ แห่ง ได้มีการประเมินความเสี่ยงครบถ้วน มีแผนเผชิญเหตุครบ ๔ กลุ่มภัย และมีการซ้อมแผนอย่างน้อย ๑ ครั้ง /ภาคเรียน

**ประธาน** ขอชื่นชม สำนักงานเขตพื้นที่การศึกษาประถมศึกษา ที่ได้ดำเนินงานดูแลความปลอดภัยในสถานศึกษาในสังกัด มีแผนงาน มีการดำเนินการที่ดีเยี่ยม ขอให้ทุกหน่วยงานในสังกัดกระทรวงศึกษา ตั้งแต่เขตพื้นที่มัธยมศึกษาฯ กลุ่มอาชีวศึกษา และอื่น ๆ ที่เกี่ยวข้องกับสถานศึกษา ได้ใช้มาตรการของกระทรวงศึกษาธิการในการประสานการดูแลความปลอดภัยให้ครบถ้วน ทุกหน่วยงานที่เกี่ยวข้อง ได้ตรวจสอบ ติดตามการดำเนินงานให้เป็นไปด้วยความเรียบร้อย ผู้บริหารสถานศึกษาต้องเน้นความปลอดภัยของ ผู้เรียน บุคลากร เจ้าหน้าที่ในสถานศึกษาอย่างเคร่งครัด เจ้าหน้าที่ทุกฝ่าย ทั้งฝ่ายปกครอง อำเภอ ตำรวจ หน่วยศึกษานิเทศ จังหวัดพร้อมสนับสนุนทุกหน่วยในการดำเนินการ

**ที่ประชุม** รับทราบ

**๔.๔ เรื่อง การวางและจัดทำผังเมืองรวมชุมชนตะกั่วทุ่ง จังหวัดพังงา**

**ผู้แทน โยธาธิการและผังเมืองจังหวัดพังงา**

**๑. ภาพรวมและสถานการณ์ดำเนินงาน** จังหวัดพังงามีการวางและจัดทำผังเมืองรวมเพื่อเป็นกรอบกำกับการใช้ประโยชน์ที่ดิน และการบริหารจัดการพื้นที่ให้เหมาะสมกับศักยภาพและข้อจำกัดของแต่ละพื้นที่ โดยปัจจุบันมี ผังเมืองรวมจังหวัด จำนวน ๑ ผัง และผังเมืองรวมเมือง/ชุมชน จำนวน ๗ ผัง สำหรับผังเมืองรวมเมือง/ชุมชน แบ่งเป็น ๒ กลุ่ม ได้แก่ ผังที่ประกาศบังคับใช้แล้ว จำนวน ๔ ผัง ได้แก่ ผังเมืองรวมเมืองตะกั่วป่า ผังเมืองรวมเมืองพังงา ผังเมืองรวมชุมชนโคกกลอย–ท้ายเหมือง และผังเมืองรวมชุมชนเกาะยาวน้อย

ผังที่อยู่ระหว่างดำเนินการ จำนวน ๓ ผัง ได้แก่ ผังเมืองรวมชุมชนคุระบุรี ผังเมืองรวมชุมชนตะกั่วทุ่ง และผังเมืองรวมชุมชนท้ายเหมือง

การวางและจัดทำผังเมืองรวมชุมชนตะกั่วทุ่งดำเนินการในพื้นที่อำเภอตะกั่วทุ่ง โดยกำหนดขอบเขตพื้นที่วางผังให้ครอบคลุมพื้นที่ที่มีความเชื่อมโยงด้านชุมชน การคมนาคม เศรษฐกิจ ทรัพยากรธรรมชาติ และการใช้ประโยชน์ที่ดิน เพื่อให้การพัฒนาพื้นที่ในอนาคตมีทิศทางที่ชัดเจนและสอดคล้องกัน

**๒. ขอบเขตพื้นที่ผังเมืองรวมชุมชนตะกั่วทุ่ง** จังหวัดพังงา ครอบคลุมพื้นที่ในเขตอำเภอตะกั่วทุ่ง จำนวน ๗ ตำบล ได้แก่ ตำบลกระโสม ตำบลถ้ำ ตำบลกะไหล ตำบลท่าอยู่ ตำบลหล่อยูง ตำบลโคกกลอย และตำบลคลองเคียน โดยเป็นการวางผังครอบคลุมพื้นที่ทั้งอำเภอตะกั่วทุ่ง ซึ่งมีเนื้อที่ประมาณ ๖๑๐.๗๗๙ ตารางกิโลเมตร หรือประมาณ ๓๘๑,๗๓๖.๙ ไร่

**๓. กระบวนการวางและจัดทำผังเมืองรวม**

| ขั้นตอน | การดำเนินงาน | กรอบเวลา (สัปดาห์) |
|---|---|---|
| ๑ | สำรวจ กำหนดเขตผัง วิเคราะห์ และจัดทำร่างผังเมืองรวม | ๔๒ |
| ๒ | ประชุมเพื่อพิจารณาร่างผังเมืองรวม | ๘ |
| ๓ | ประชุมรับฟังความคิดเห็นของประชาชน | ๒๙ |
| ๔ | ประชุมคณะกรรมการผังเมือง | ๘ |
| ๕ | ปิดประกาศพร้อมข้อกำหนด ๙๐ วัน | ๒๔ |
| ๖ | รวบรวม ตรวจสอบ พิจารณาคำร้อง และแจ้งผล | ตามกรณี |
| ๗ | จัดทำเอกสารประกอบการยกร่างประกาศกระทรวงมหาดไทย | ๑๐ |
| ๘ | เสนอคณะรัฐมนตรีให้ความเห็นชอบและประกาศในราชกิจจานุเบกษา | ประมาณ ๕ เดือน |

**/๔. การมีส่วนร่วม...**

**๔. การมีส่วนร่วมของประชาชนและการดำเนินงานล่าสุด**

สำนักงานโยธาธิการและผังเมืองจังหวัดพังงาได้จัดประชุมเพื่อรับฟังความคิดเห็นของประชาชน (กลุ่มย่อย ครั้งที่ ๑) ในเขตพื้นที่วางและจัดทำผังเมืองรวมชุมชนตะกั่วทุ่ง จังหวัดพังงา เมื่อวันที่ ๑๙ สิงหาคม ๒๕๖๙ เพื่อรวบรวมข้อมูล สภาพปัญหา ข้อจำกัด ศักยภาพ ตลอดจนความต้องการและข้อเสนอแนะจากหน่วยงานท้องถิ่นและผู้เกี่ยวข้องในพื้นที่ เพื่อนำไปประกอบการวางและจัดทำผังเมืองรวมให้สอดคล้องกับสภาพพื้นที่และแนวทางการพัฒนาในอนาคต จากการประชุมสามารถสรุปประเด็นสำคัญได้ ๔ ด้าน ได้แก่ ๑) ปัญหาในพื้นที่ ๒) ข้อจำกัดของพื้นที่ ๓) ศักยภาพของพื้นที่ และ ๔) ความต้องการและข้อเสนอแนะ ทั้งนี้ กำหนดประชุมครั้งที่ ๒ ภายในเดือนธันวาคม ๒๕๖๙

**ประธาน** จากการตรวจสอบพื้นที่ในจังหวัด พังงา ยังมีการจัดวางผังเมืองที่ไม่เหมาะสมอยู่ในบางจุดจึงมีความจำเป็นที่จะต้องทำการแก้ไขปรับเปลี่ยน ซึ่งจะต้องดำเนินการไปเรื่อย ๆ คาดว่าจะใช้เวลาประมาณ ๑๐ ปี ก็จะสามารถปรับผังเมืองให้มีความเหมาะสมสอดคล้องกับพื้นที่ได้มากที่สุด ซึ่งจะต้องได้รับความร่วมมือจากทุกภาคส่วนทั้งหน่วยงานราชการ ท้องถิ่น อำเภอ โดยเฉพาะส่วนท้องถิ่นบางแห่งเจ้าหน้าที่ในหน่วยงาน ยังไม่ค่อยทราบไม่มีความเข้าใจในแบบผังเมืองรวมในพื้นที่ จึงจำเป็นจะต้องดำเนินการและทำความเข้าใจกับหน่วยท้องถิ่นให้มากขึ้น

**ที่ประชุม** รับทราบ

**๔.๖ เรื่อง รายงานสภาวะอากาศ**

**ผู้อำนวยการสถานีอุตุนิยมวิทยาพังงา** ก่อนที่จะได้รายงานสภาวะอากาศ ขอให้ที่ประชุมได้ตระหนักถึงภัยของโลกร้อน สภาวะเอลนีโญ น้ำแข็งละลาย ทั้งที่ประเทศเนปาล เพราะว่าโลกร้อน น้ำแข็งละลายไม่จำเป็นที่จะต้องเกิดในขั้วโลกเหนือเท่านั้น ส่วนของพื้นที่เป็นภูเขาสูงก็ได้เกิดขึ้นแล้ว รวมทั้งฝนตกเหตุน้ำท่วม ดินโคลนถล่มที่จังหวัดน่าน หน่วยเกี่ยวข้องต้องเตรียมการเฝ้าระวังเหตุ การป้องกันแก้ไข และได้ ได้รายงานสภาวะอากาศดังรูปภาพต่อไปนี้

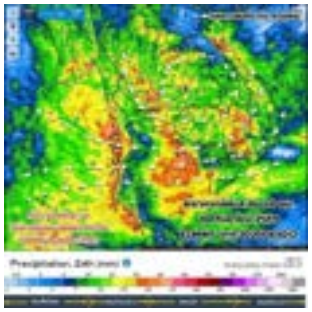

**ประธาน** ให้สำนักงานป้องกันและบรรเทาสาธารณภัย เตรียมการเฝ้าระวัง และสำนักงานประชาสัมพันธ์จังหวัด ได้ประชาสัมพันธ์ให้ประชาชนทราบด้วย

**ที่ประชุม** รับทราบ

**/๔.๕ เรื่อง นำเสนอ...**

**๔.๕ เรื่อง นำเสนอด้วยเอกสาร ๑ เรื่อง คือ**

**๑) รายงานผลการดำเนินงานของศูนย์ดำรงธรรมจังหวัดพังงา**

**ศูนย์ดำรงธรรมจังหวัดพังงา** สรุปรายงานผลการดำเนินงาน ของศูนย์ดำรงธรรมจังหวัดพังงา เรื่องร้องเรียน/ร้องทุกข์ ประจำปีงบประมาณ พ.ศ. ๒๕๕๘-๒๕๖๙

มีเรื่องร้องเรียนทั้งหมด ๕,๔๘๔ เรื่อง ยุติแล้ว ๕,๔๐๒ เรื่อง อยู่ระหว่างดำเนินการ ๘๒ เรื่อง สำหรับในปีงบประมาณ ๒๕๖๙ มีเรื่องร้องเรียน จำนวน ๓๕๗ เรื่อง ยุติเรื่องแล้ว ๒๗๗ เรื่อง คงค้าง (กำลังดำเนินการ) ๘๐ เรื่อง ประเภทเรื่องร้องเรียนที่ประชาชนร้องเรียนเข้ามามากที่สุด ประจำเดือนกรกฎาคม ๒๕๖๙ การขอความช่วยเหลือ การแจ้งเบาะแส การร้องเรียนประเภทอื่น ๆ ปัญหาความเดือดร้อน ปัญหาเกี่ยวกับที่ดิน

**ที่ประชุม** รับทราบ

**ระเบียบวาระที่ ๕ เรื่อง อื่นๆ**

**๕.๑ ผู้อำนวยการสำนักงานทรัพยากรธรรมชาติและสิ่งแวดล้อมจังหวัดพังงา** เหตุจากน้ำหลากดินโคลนถล่มที่จังหวัดน่าน และประเทศเนปาล ซึ่งเป็นภัยธรรมชาติที่หน่วยเกี่ยวข้องจะต้องเฝ้าระวังและเตรียมการในส่วนของจังหวัดพังงา ก็จะมีหมู่บ้านริมธารที่อยู่ในหุบเขาเป็นระยะทางหลายกิโลเมตร รวมทั้งบางที่เป็นแหล่งท่องเที่ยวธรรมชาติ ซึ่งจากข้อมูลของกรมทรัพยากรธรณีนับเป็นพื้นที่ที่มีโอกาสเกิดแผ่นดินถล่มในระดับสูง บางพื้นที่มีการใช้ประโยชน์ที่ดินในพื้นที่เสี่ยงด้วย จึงขอนำเรียนที่ประชุมเพื่อหารือให้หน่วยเกี่ยวข้องทบทวนแผนรับมือเมื่อกรณีอาจเกิดเหตุการณ์

**ประธาน** ให้สำนักงานป้องกันและบรรเทาสาธารณภัยจังหวัด รับเรื่องไปดำเนินการส่วนในที่เกี่ยวข้อง และตามที่ผู้อำนวยการสถานีอุตุนิยมวิทยาพังงา รายงาน ถ้าน้ำเยอะมาก ก็ให้ตรวจสอบว่าแหล่งน้ำบริเวณไหนที่อาจเกิดอันตรายโดยเฉพาะการท่องเที่ยวล่องแก่ง เช่น สองแพรก ให้หน่วยที่เกี่ยวข้องปรึกษากันว่าควรจะมีการป้องกันหรือหยุดบริการในช่วงไหนบ้าง ให้มีความปลอดภัยไว้ก่อนอย่าให้เกิดเหตุการณ์ทั้งชีวิตและทรัพย์สิน

**ที่ประชุม** รับทราบ หน่วยที่เกี่ยวของรับไปปฏิบัติ

**๕.๒ หัวหน้าสำนักงานจังหวัดพังงา** แจ้งเรื่อง สมเด็จพระราชาธิปดีฮารัลด์ที่ ๕ แห่งนอร์เวย์ เสด็จสวรรคต นายกรัฐมนตรีได้มีคำสั่งให้ส่วนราชการและรัฐวิสาหกิจดำเนินการลดธงครึ่งเสาทั่วราชอาณาจักร เพื่อถวายความอาลัย เป็นเวลา ๓ วัน ตั้งแต่วันที่ ๓๑ สิงหาคม ๒๕๖๙ – วันที่ ๒ กันยายน ๒๕๖๙ นำเรียนที่ประชุมเพื่อทราบและดำเนินการ

**ที่ประชุม** รับทราบ ดำเนินการ

**๕.๓ วัฒนธรรมจังหวัดพังงา** แจ้งว่ามีเรื่องนำเสนอ ๒ เรื่อง คือ ๑) การจัดทำหนังสือจดหมายเหตุและหนังสือที่ระลึกงานพระราชทานพระเพลิงพระบรมศพสมเด็จพระนางเจ้าสิริกิติ์พระบรมราชชนนีพันปีหลวงจังหวัดพังงา และหนังสือที่ระลึกของเจ้าฟ้าพัชรกิติยาภา นเรนทิราเทพยวดี กรมหลวงราชสาริณีสิริพัชร มหาวัชรราชธิดา ซึ่งสำนักงานวัฒนธรรมจังหวัดได้แจ้งคำสั่งคณะทำงานของทั้งสองคณะ ให้ทุกส่วนราชการตามคำสั่งทราบแล้ว สำหรับความก้าวหน้าจะแจ้งให้ทราบอีกครั้ง ในชั้นนี้ ขอให้ส่วนราชการต่าง ๆ ที่ได้ดำเนินการเกี่ยวกับกิจกรรม/ถวาย ให้รวบรวมเอกสาร ภาพถ่าย ตามหลักเกณฑ์ที่กรมศิลปากรกำหนด ส่งให้สำนักงานวัฒนธรรมจังหวัดพังงา และภาพถ่ายทุกภาพให้มีความสะเอียดมากที่สุด อย่างน้อย ๒,๐๔๘ ฟิกเซล ทั้งนี้ จะได้แจ้งเป็นหนังสือไปอีกครั้งหนึ่ง เรื่องที่ ๒) คือจังหวัดจะจัดกิจกรรมบันทึกภาพและการขับร้องเพลงประกอบการจัดทำสื่อมัลติมิเดียถวายความอาลัย สมเด็จพระเจ้าลูกเธอเจ้าฟ้าพัชรกิติยาภา นเรนทิราเทพยวดี กรมหลวงราชสาริณีสิริพัชร มหาวัชรราชธิดา ซึ่งจะทำการบันทึกเทปในวันที่ ๘ กันยายน ๒๕๖๙ เวลา ๑๖.๐๐ น. ณ บริเวณจวนผู้ว่าราชการจังหวัดพังงา (หลังเก่า) โดยกำหนดนัดพร้อมกันเวลา ๑๕.๐๐ น. ซึ่งสำนักงานวัฒนธรรมจังหวัดพังงา จะได้มีหนังสือแจ้งไปยังส่วนราชการเพื่อทราบดำเนินการอีกครั้ง

**/ประธานสภาวัฒนธรรม...**

**ประธานสภาวัฒนธรรมจังหวัดพังงา** มิวสิกวิดีโอจะถ่ายทำในวันที่ ๘ กันยายน ทั้งนี้ ในเวลา ๙.๐๐ น. ทีมงานจะได้เข้าไปถ่ายทำส่วนที่เกี่ยวกับพระราชกรณียกิจของพระองค์ท่านในเรือนจำจังหวัดพังงา และจะนำวัสดุอุปกรณ์เข้าไปบริเวณจวนเก่าในเวลาประมาณ ๑๕.๐๐ น. ในการถ่ายทำขอความร่วมมือผู้ที่เข้าร่วมกิจกรรมต้องร้องเพลงได้ด้วย ซึ่งในส่วนนี้สำนักงานวัฒนธรรมจังหวัดจะได้ส่งเพลงให้กับหน่วยที่เข้าร่วมกิจกรรม ทั้งนี้ ขอฝากผู้รับผิดชอบช่วยดูบริเวณที่กำลังขุดซ่อมถนนใกล้จวนเก่า ช่วยเร่งดำเนินการด้วยให้ดูเรียบร้อยด้วยถ้าเสร็จแล้วก็ยินดี และแจ้งเพิ่มเติมอีกเรื่องคือเย็นวันนี้ ๓๑ สิงหาคม ๒๕๖๙ ขอเชิญท่านหัวหน้าส่วนราชการผู้เข้าประชุม ร่วมชมการแสดงคอนเสิร์ตสตริงออเคสตร้า ซึ่งจะจัดแสดงที่ห้องนางหงส์ โรงแรมเลอเอราวัณ พังงา จะมาบรรเลงให้ชมฟรี แต่ก็สามารถร่วมบริจาคได้ด้วย

**ที่ประชุม** รับทราบ

**๕.๔ พัฒนาการจังหวัดพังงา** ได้แจ้งเรื่องการจัดทำดอกไม้จันทน์สำหรับพระราชพิธีถวายพระเพลิงพระบรมศพ สมเด็จพระนางเจ้าสิริกิติ์ พระบรมราชินีนาถ พระบรมราชชนนีพันปีหลวง ซึ่งสำนักงานพัฒนาชุมชนจังหวัดเป็นหน่วยรับผิดชอบ โดยจะใช้แนวปฏิบัติเมื่อครั้งพระบาทสมเด็จพระเจ้าอยู่หัวรัชกาลที่ ๙ กำหนดดอกไม้จันทน์ ๗ แบบ โดยกำหนดให้มีดอกไม้จันทน์ตัวแทนของจังหวัด ๑ ช่อ และของอำเภอละ ๑ ช่อ ส่งไปที่กระทรวงมหาดไทย ส่วนของจังหวัดพังงาใช้แบบดอกไม้จันทน์คือดอกจำปูน ซึ่งในส่วนนี้สำนักงานพัฒนาชุมชนจังหวัดจะได้แจ้งไปยังอำเภอ องค์กรปกครองส่วนท้องถิ่น กลุ่มองค์กร เพื่อมีส่วนร่วมในการจัดทำ สำหรับหน่วยงานใดที่จัดทำเสร็จแล้วให้รวบรวมส่งไปยังสำนักงานพัฒนาชุมชนจังหวัดพังงาได้

**ที่ประชุม** รับทราบ

**เลิกประชุม** **เวลา ๑๒.๐๔** น.

ผู้จดรายงานการประชุม

(นางจริยา ถิรสัตยวงศ์)

เจ้าพนักงานธุรการชำนาญงาน

**ระเบียบวาระที่ ๓** **เรื่อง เพื่อพิจารณา/ปัญหา/ข้อหารือ/ติดตามผลการดำเนินงาน**

**๓.๑ เรื่อง สรุปภาวะเศรษฐกิจการคลังจังหวัดพังงาเดือนสิงหาคม ๒๕๖๙**

**คลังจังหวัดพังงา** **นำเสนอในรูปแบบวีดิทัศน์**

.....

.....(รายละเอียดตามเอกสารแนบ).....

.....

**ประธาน** .....

**ที่ประชุม** .....

**/๓.๒ เรื่อง สรุปผล...**

# สรุปภาวะเศรษฐกิจการคลังจังหวัดพังงา เดือนสิงหาคม 2569

## (Phang-Nga Economic and Fiscal Report @August 2026)

**เศรษฐกิจจังหวัดพังงา เดือนสิงหาคม 2569 หดตัวร้อยละ -8.6 เมื่อเทียบกับเดือนสิงหาคม 2568** (ขยายตัวร้อยละ 1.8 เมื่อเทียบกับเดือนกรกฎาคม 2569) ผลจากการหดตัวของเศรษฐกิจด้านอุปสงค์ (การใช้จ่าย) จากการเบิกจ่ายภาครัฐและการบริโภคภาคเอกชนลดลงเมื่อเทียบกับปีก่อน เศรษฐกิจด้านอุปทาน (การผลิต) สะท้อนจากการหดตัวของภาคเกษตรกรรมและภาคอุตสาหกรรม ในขณะที่ภาคบริการขยายตัวจากการจัดกิจกรรมกระตุ้นการท่องเที่ยวของผู้ประกอบการท่องเที่ยวในพื้นที่ อัตราเงินเฟ้อปรับเพิ่มขึ้นจากราคาอาหารและพลังงานที่เพิ่มขึ้น การจ้างงานปรับเพิ่มขึ้น ในขณะที่ภาคการคลังขาดดุลจากหน่วยงานภาครัฐจัดเก็บรายได้ต่ำกว่ารายจ่าย

❖ **เศรษฐกิจด้านอุปทาน (การผลิต) หดตัวร้อยละ -1.8** เมื่อเทียบกับเดือนสิงหาคม 2568 (ขยายตัวจากเดือนกรกฎาคม 2569 ร้อยละ 16.0)

**-ภาคเกษตรกรรมหดตัวร้อยละ -6.6** (ขยายตัวจากเดือนกรกฎาคม 2569 ร้อยละ 9.6) สะท้อนจากผลผลิตที่ปรับลดลงจากผลผลิตยางพาราและปาล์มน้ำมันที่ปรับลดลงจากช่วงเดียวกันของปีก่อน เนื่องจากสภาพอากาศปริมาณฝนตกชุกส่งผลให้จำนวนวันที่กรีดยางลดลง ด้านปศุสัตว์สุกรและโคปรับลดลงจากต้นทุนการผลิตสูงจากความผันผวนของพลังงาน ความเสี่ยงจากโรคระบาดในสัตว์ ในขณะที่ไข่ไก่และไก่เนื้อปรับเพิ่มขึ้น จากปริมาณความต้องการของตลาดและจังหวัดพังงาขับเคลื่อนโครงการส่งเสริมการเลี้ยงไก่ไข่อารมณ์ดีอย่างต่อเนื่องเพื่อยกระดับคุณภาพชีวิตและสร้างรายได้ให้แก่เกษตรกรในพื้นที่ สำหรับดัชนีรายได้เกษตรกรในเดือนสิงหาคม 2569 ปรับเพิ่มขึ้นอยู่ที่ระดับร้อยละ 18.5 จากดัชนีราคาผลผลิตภาคเกษตรกรรมปรับเพิ่มขึ้นโดยเฉพาะยางพาราและปาล์มน้ำมัน

**-ภาคอุตสาหกรรมหดตัวร้อยละ -2.0** (ขยายตัวจากเดือนกรกฎาคม 2569 ร้อยละ 7.8) สะท้อนได้จากปริมาณการใช้ไฟฟ้าในโรงงานอุตสาหกรรมปรับลดลงตามอัตราการเดินเครื่องจักรของโรงงานจากวัตถุดิบผลปาล์มที่ออกสู่ตลาดลดลง ในขณะที่ทุนจดทะเบียนของโรงงานอุตสาหกรรมปรับเพิ่มขึ้นแสดงให้เห็นว่าผู้ประกอบการมีการขยายทุนเพื่อรองรับต้นทุนการผลิตที่ยังอยู่ในระดับสูงจากความผันผวนของพลังงาน

**-ภาคบริการขยายตัวร้อยละ 1.3** (ขยายตัวจากเดือนกรกฎาคม 2569 ร้อยละ 20.8) ตามการขยายตัวของภาษีมูลค่าเพิ่มประเภทค้าส่ง-ค้าปลีก จำนวนผู้เยี่ยมเยือน และภาษีบำรุงท้องถิ่นจากโรงแรม ที่ขยายตัวเล็กน้อยเมื่อเทียบกับช่วงเดียวกันของปีก่อน ได้รับแรงหนุนจากการเติบโตของกลุ่มไทยเที่ยวไทยในช่วง Green Season ที่นิยมสัมผัสธรรมชาติหน้าฝน โดยมีผู้เยี่ยมเยือนในเดือนสิงหาคม 2569 คนไทยร้อยละ 40.5 (เพิ่มขึ้นร้อยละ 6.1 จากเดือนสิงหาคม 2568) และชาวต่างชาติคิดเป็นร้อยละ 59.5 (ลดลงร้อยละ -3.0 จากเดือนสิงหาคม 2568) ทั้งนี้ จังหวัดพังงามีการจัดงานกระตุ้นการท่องเที่ยว อาทิ พังงาแอ๊ะนี๊ (Phang Nga Photography Exhibition) กั่วป่าโพ้ จีโชว์เมือง Thapput WALK RUN Chill พังงาบีชรัน เขาหลักครอสคันทรี่ บายเคทียูเทรล 2569

วิ่งชม...

วิ่งชมหมอก หยอกภูเขา สวิงเบาๆ หยอกสายลม และวิ่งผ่านทุ่ง มุ่งสู่ทะเลแหวก สามารถดึงดูดนักท่องเที่ยวชาวไทยให้เดินทางท่องเที่ยวในจังหวัดพังงา ในขณะที่ภาษีมูลค่าเพิ่มประเภทโรงแรมและภัตตาคารปรับลดลงจากจำนวนนักท่องเที่ยวต่างชาติลดลงและต้นทุนการท่องเที่ยวที่ปรับสูงขึ้นจากเหตุการสู้รบในตะวันออกกลาง

❖ **เศรษฐกิจด้านอุปสงค์ (การใช้จ่าย) หดตัวร้อยละ -18.1** เมื่อเทียบกับเดือนสิงหาคม 2568 (หดตัวจากเดือนกรกฎาคม 2569 ร้อยละ -15.4)

**-การเบิกจ่ายภาครัฐหดตัวร้อยละ -27.7** (หดตัวจากเดือนกรกฎาคม 2569 ร้อยละ -24.2) ผลจากรายจ่ายประจำจากงบประมาณ และรายจ่ายลงทุนจากงบประมาณมีการเบิกจ่ายลดลง ซึ่งจังหวัดพังงาโดยสำนักงานคลังจังหวัดพังงาได้มีการประชุมและลงพื้นที่ติดตามเร่งรัดการเบิกจ่ายและการใช้จ่ายงบประมาณของส่วนราชการและองค์กรปกครองส่วนท้องถิ่นในจังหวัดพังงาเป็นประจำทุกเดือน เพื่อให้ผลการเบิกจ่ายและการใช้จ่ายเป็นไปตามเป้าหมายที่คณะรัฐมนตรีกำหนด

**-การบริโภคภาคเอกชนหดตัวร้อยละ -3.2** (หดตัวจากเดือนกรกฎาคม 2569 ร้อยละ -4.3) ผลจากจำนวนภาษีมูลค่าเพิ่มที่จัดเก็บได้ลดลง เนื่องจากเป็นช่วงนอกฤดูกาลท่องเที่ยว ซึ่งส่งผลโดยตรงต่อกิจกรรมทางเศรษฐกิจและการใช้จ่ายในพื้นที่ ในขณะที่รถยนต์นั่งส่วนบุคคลจดทะเบียนใหม่ และจำนวนรถจักรยานยนต์จดทะเบียนใหม่ปรับเพิ่มขึ้น สอดคล้องกับรายได้เกษตรกรที่เพิ่มขึ้นเป็นปัจจัยหนุนกำลังซื้อภาคครัวเรือน ประกอบกับมาตรการกระตุ้นเศรษฐกิจของรัฐบาลโครงการ ไทยช่วยไทย พลัส ช่วยกระตุ้นกำลังซื้อขับเคลื่อนเศรษฐกิจฐานรากสร้างรายได้ให้กับผู้ประกอบการในพื้นที่ บรรเทาค่าครองชีพของประชาชน โดยข้อมูล ณ วันที่ 31 สิงหาคม 2569 จังหวัดพังงามียอดใช้สิทธิสะสมรวม 476.38 ล้านบาท

**-การลงทุนภาคเอกชนขยายตัวร้อยละ 6.1** (ขยายตัวจากเดือนกรกฎาคม 2569 ร้อยละ 8.7) สะท้อนได้จากจำนวนรถยนต์เพื่อการพาณิชย์จดทะเบียนใหม่และปริมาณสินเชื่อเพื่อการลงทุนปรับเพิ่มขึ้น แสดงให้เห็นว่าภาคเอกชนยังมีความต้องการใช้แหล่งเงินทุนเพื่อสนับสนุนการลงทุนหรือเสริมสภาพคล่องทางธุรกิจ ทั้งนี้ นิติบุคคลจดทะเบียนใหม่ในเดือนสิงหาคม 2569 มีจำนวนทั้งสิ้น 24 ราย ทุนจดทะเบียนรวมทั้งสิ้น 31.9 ล้านบาท ส่วนใหญ่เป็นธุรกิจที่เกี่ยวข้องกับรับเหมาก่อสร้าง การค้าปลีก - ค้าส่ง และกิจการโรงแรมและบริการ โดยเฉพาะในพื้นที่อำเภอตะกั่วป่า อำเภอตะกั่วทุ่ง และอำเภอท้ายเหมือง

❖ **ดัชนีราคาผู้บริโภคของจังหวัดพังงา เดือนสิงหาคม 2569 เท่ากับ 102.8 เมื่อเทียบกับเดือนสิงหาคม 2568 ซึ่งเท่ากับ 99.3** ส่งผลให้อัตราเงินเฟ้อทั่วไปของจังหวัดพังงาปรับเพิ่มขึ้นร้อยละ 3.5 (อัตราเงินเฟ้อระดับประเทศปรับเพิ่มขึ้นร้อยละ 2.5) โดยปัจจัยหลักมาจากการเพิ่มขึ้นของราคากลุ่มพลังงานและสินค้าในกลุ่มอาหารสด โดยเฉพาะผักสด ผลไม้สด ไข่ไก่

❖ **การจ้างงาน** คาดว่ามีจำนวนผู้มีงานทำ 140,727 ราย เพิ่มขึ้นร้อยละ 11.4 จำนวนผู้ประกันตนในระบบประกันสังคม (ม.33) และผู้ประกอบอาชีพอิสระ (ม.40) ณ เดือนสิงหาคม 2569 มีจำนวนเพิ่มขึ้น ในขณะที่ผู้ประกันตนเอง (ม.39) มีจำนวนลดลง เนื่องจากผู้ประกันตนกลับเข้าสู่ระบบเพิ่มขึ้น

❖ **ภาคการคลัง จังหวัดพังงามีดุลเงินงบประมาณขาดดุล -153.9 ล้านบาท** หน่วยงานภาครัฐจัดเก็บรายได้ต่ำกว่ารายจ่าย โดยมีรายได้จัดเก็บรวมเป็นเงิน 129.4 ล้านบาท ปรับเพิ่มขึ้นร้อยละ 12.5 เมื่อเทียบกับเดือนสิงหาคม 2568 และมีรายจ่ายรวมเป็นเงิน 283.2 ล้านบาท ปรับลดลงร้อยละ -32.4 เมื่อเทียบกับเดือนสิงหาคม 2568

# ภาวะเศรษฐกิจการคลังจังหวัดพังงา

PHANG-NGA 2026
Economic and Fiscal Report August

## ภาพรวมเศรษฐกิจ เดือนสิงหาคม 2569

**Supply Side (อุปทาน)** -1.8 %yoy 16.0 %mom

**Demand Side (อุปสงค์)** -18.1 %yoy -15.4 %mom

-8.6 %yoy

1.8 %mom

### ภาคเกษตรกรรม : -6.6 %yoy 9.6 %mom

| | | |
|---|---|---|
| ยางพารา : | -9.6 %yoy | 7.9 %mom |
| ปาล์มน้ำมัน : | -7.0 %yoy | 19.8 %mom |
| สุกร : | -7.0 %yoy | -0.1 %mom |
| ไก่เนื้อ : | 0.2 %yoy | 1.4 %mom |
| ไข่ไก่ : | 42.5 %yoy | 0.0 %mom |
| โค : | -25.0 %yoy | -1.1 %mom |
| กุ้งขาวแวนนาไม : | -3.6 %yoy | 6.1 %mom |

### ภาคอุตสาหกรรม : -2.0 %yoy 7.8 %mom

| | | |
|---|---|---|
| ปริมาณการใช้ไฟฟ้า : | -7.6 %yoy | -0.8 %mom |
| ทุนจดทะเบียน : | 0.2 %yoy | 16.7 %mom |
| จำนวนโรงงาน : | 0.0 %yoy | 0.7 %mom |

### ภาคบริการ : 1.3 %yoy 20.8 %mom

| | | |
|---|---|---|
| จำนวนผู้เยี่ยมเยือน : | 8.4 %yoy | -0.2 %mom |
| ภาษีบำรุงท้องถิ่นจากโรงแรม : | 8.2 %yoy | 98.1 %mom |
| ภาษีค้าส่ง-ค้าปลีก : | 9.4 %yoy | -4.9 %mom |
| ภาษีมูลค่าเพิ่ม ประเภทโรงแรม และภัตตาคาร : | -22.7 %yoy | 20.8 %mom |

### การบริโภคภาคเอกชน : -8.2 %mom -4.8 %mom

| | | |
|---|---|---|
| ภาษีมูลค่าเพิ่ม : | -8.4 %yoy | -9.7 %mom |
| รถยนต์นั่งส่วนบุคคล : | 38.4 %yoy | 57.8 %mom |
| รถจักรยานยนต์ : | 11.8 %yoy | -15.7 %mom |

### การลงทุนภาคเอกชน : 6.1 %yoy 8.7 %mom

| | | |
|---|---|---|
| พื้นที่อนุญาตก่อสร้าง : | -78.8%yoy | -31.4 %mom |
| รถยนต์เพื่อการพาณิชย์ : | 31.8 %yoy | 61.1 %mom |
| สินเชื่อเพื่อการลงทุน : | 1.9 %yoy | 1.3 %mom |

### การเบิกจ่ายภาครัฐ : -27.7 %yoy -24.2 %mom

| | | |
|---|---|---|
| รายจ่ายประจำ (งปม.) : | -13.8 %yoy | -45.4 %mom |
| รายจ่ายลงทุน (งปม.) : | -44.1 %yoy | 159.4 %mom |

**Farm Income : รายได้เกษตรกร**
18.5 % yoy 12.1 %mom

**Agriculture Price : ราคาสินค้าเกษตร**
26.9 %yoy 2.3 %mom

**Economic Stabilities : เสถียรภาพทางเศรษฐกิจ)**

อัตราเงินเฟ้อ
3.5 %yoy
0.5 %mom

ผู้มีงานทำ
140,727 ราย
11.4 %yoy
0 %mom

ผู้ประกันตน
ม.33 26,081 ราย
1.7 %yoy
0.0 %mom
ม.39 3,974 ราย
-1.5 %yoy
-1.6 %mom

**Financial : ภาคการเงิน**

เงินฝาก
3.6 %yoy
0.5 %mom

สินเชื่อ
0.6 %yoy
0.4 %mom

**Fiscal : ภาคการคลัง**

ดุลเงินงบประมาณ
ขาดดุล -153.9 ลบ.
-49.3 %yoy
-28.2 %mom

รายได้จัดเก็บ
129.4 ลบ.
12.5 %yoy
25.4 %mom

รายจ่าย
283.2ลบ.
-32.4 %yoy
-10.8 %mom

สำนักงานคลังจังหวัดพังงา กลุ่มงานนโยบายและเศรษฐกิจจังหวัดศาลากลางจังหวัดพังงา ชั้น 1 ถ.พังงา-ทับปุด ต.ถ้ำน้ำผุด อ.เมืองพังงา จ.พังงา
0 7648 1476 สนง.คลังจังหวัดพังงา สนง.คลังจังหวัดพังงา กลุ่มงานนโยบายและเศรษฐกิจจังหวัด สำนักงานคลังจังหวัดพังงา

ข้อมูล ณ วันที่ 18 กันยายน 2569

**๓.๒ เรื่อง สรุปผลการเบิกจ่ายและการใช้จ่ายเงินงบประมาณของจังหวัดพังงา**

**คลังจังหวัดพังงา** **นำเสนอโดย Power Point**

.....

.....(รายละเอียดตามเอกสารแนบ).....

.....

.....

**ประธาน** .....

**ที่ประชุม** .....

.....

**/ระเบียบวาระที่ ๔...**

งานนำเสนอ

# ผลการเบิกจ่ายและการใช้จ่ายเงินงบประมาณ จังหวัดพังงา

## ประจำเดือน กันยายน 2569


จัดทำโดย :

**สำนักงานคลังจังหวัดพังงา**

กลุ่มงานระบบการคลัง

โทร : 0 7648 1474
0 7648 1476 ต่อ 23324

email :
pna@cgd.go.th

จัดทำโดย : กลุ่มงานระบบการคลัง
สำนักงานคลังจังหวัดพังงา

# มาตรการเร่งรัดการเบิกจ่ายงบประมาณรายจ่าย ประจำปีงบประมาณ พ.ศ. 2569

เป้าหมายตามมติคณะรัฐมนตรี เมื่อวันที่ 21 ตุลาคม 2568 และแจ้งเวียนตามหนังสือกรมบัญชีกลาง

ด่วนที่สุด ที่ กค 0412.4/ ว. 751 ลงวันที่ 28 ตุลาคม 2568

กำหนดเป้าหมายการเบิกจ่ายและใช้จ่ายงบประมาณรายจ่าย ประจำปีงบประมาณ พ.ศ. 2569 ดังนี้

หน่วย : ร้อยละ

| รายไตรมาส | ภาพรวม | | ประจำ | | ลงทุน | |
|---|---|---|---|---|---|---|
| | เบิกจ่าย | ใช้จ่าย | เบิกจ่าย | ใช้จ่าย | เบิกจ่าย | ใช้จ่าย |
| ไตรมาสที่ 1 | 33.00 | 38.00 | 37.00 | 38.00 | 20.00 | 36.00 |
| ไตรมาสที่ 2 | 55.00 | 61.00 | 60.00 | 61.00 | 38.00 | 59.00 |
| ไตรมาสที่ 3 | 76.00 | 81.00 | 83.00 | 84.00 | 55.00 | 69.00 |
| ไตรมาสที่ 4 | 93.00 | 100.00 | 98.00 | 100.00 | 75.00 | 100.00 |

# ผลการเบิกจ่ายและการใช้จ่ายเงินงบประมาณรายจ่าย (งบภาพรวม) ประจำปีงบประมาณ พ.ศ. 2569

>> ข้อมูล ณ วันที่ 23 กันยายน 2569

>> ลำดับของประเทศ ณ วันที่ 18 กันยายน 2569

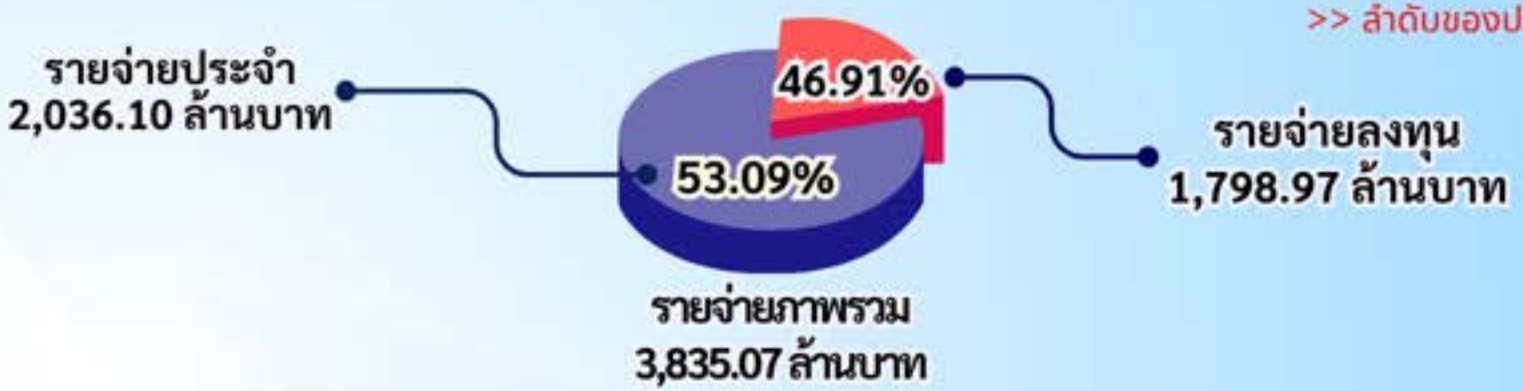


| ประเภท | งบจัดสรร (ล้านบาท) | การเบิกจ่าย | | | | ลำดับของประเทศ | การใช้จ่าย | | | | ลำดับของประเทศ |
|---|---|---|---|---|---|---|---|---|---|---|---|
| | | ล้านบาท | ร้อยละ | เป้าหมายไตรมาสที่ 4 เดือน ก.ย. 69 (ร้อยละ) | สูง/ต่ำกว่าเป้าหมาย | | ล้านบาท | ร้อยละ | เป้าหมายไตรมาสที่ 4 เดือน ก.ย. 69 (ร้อยละ) | สูง/ต่ำกว่าเป้าหมาย | |
| ภาพรวม | 3,835.07 | 3,301.79 | 86.09 | 93.00 | -6.91 | 69 | 3,757.42 | 97.98 | 100.00 | -2.02 | 41 |
| ประจำ | 2,036.10 | 1,986.13 | 97.55 | 98.00 | -0.45 | 55 | 2,005.40 | 98.49 | 100.00 | -1.51 | 48 |
| ลงทุน | 1,798.97 | 1,315.66 | 73.13 | 75.00 | -1.87 | 63 | 1,752.02 | 97.39 | 100.00 | -2.61 | 45 |

# ผลการเบิกจ่ายและการใช้จ่ายเงินงบประมาณรายจ่าย (งบกรมจังหวัด) ประจำปีงบประมาณ พ.ศ. 2569

>> ข้อมูล ณ วันที่ 23 กันยายน 2569

>> ลำดับของประเทศ ณ วันที่ 18 กันยายน 2569

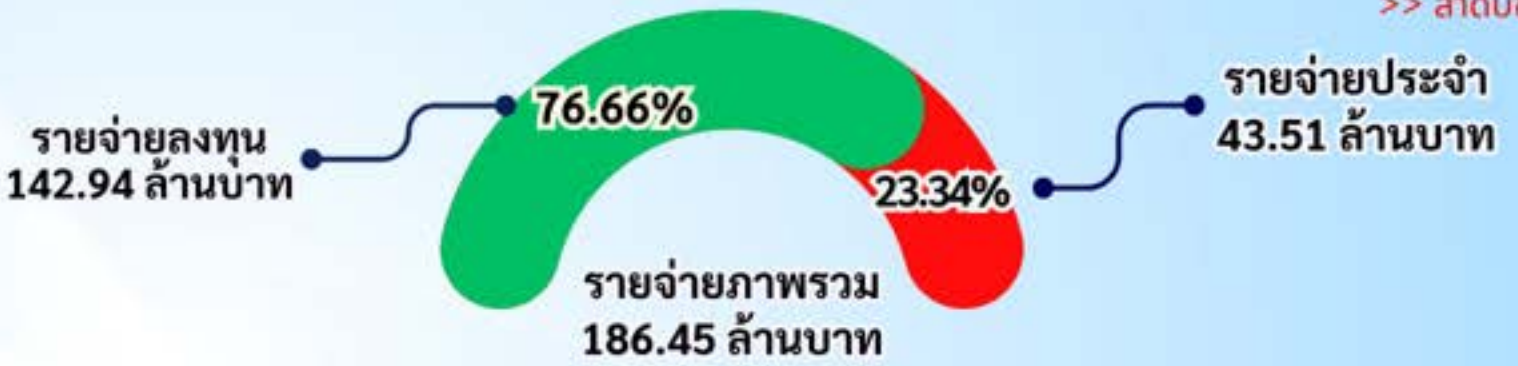


| ประเภท | งบจัดสรร (ล้านบาท) | การเบิกจ่าย | | | | ลำดับของประเทศ | การใช้จ่าย | | | | ลำดับของประเทศ |
|---|---|---|---|---|---|---|---|---|---|---|---|
| | | ล้านบาท | ร้อยละ | เป้าหมายไตรมาสที่ 4 เดือน ก.ย. 69 (ร้อยละ) | สูง/ต่ำกว่าเป้าหมาย | | ล้านบาท | ร้อยละ | เป้าหมายไตรมาสที่ 4 เดือน ก.ย. 69 (ร้อยละ) | สูง/ต่ำกว่าเป้าหมาย | |
| ภาพรวม | 186.45 | 132.63 | 71.13 | 93.00 | -21.87 | 36 | 169.55 | 90.94 | 100.00 | -9.06 | 62 |
| ประจำ | 43.51 | 35.83 | 82.36 | 98.00 | -15.64 | 35 | 40.20 | 92.38 | 100.00 | -7.62 | 35 |
| ลงทุน | 142.94 | 96.79 | 67.72 | 75.00 | -7.28 | 37 | 129.36 | 90.50 | 100.00 | -9.50 | 65 |

# ผลการเบิกจ่ายและการใช้จ่ายเงินงบประมาณรายจ่าย (เงินอุดหนุนเฉพาะกิจ อบต.) ประจำปีงบประมาณ พ.ศ. 2569

หน่วย : ล้านบาท

| ประเภท | งบประมาณที่ได้รับจัดสรร (ล้านบาท) | ก่อหนี้ PO (ล้านบาท) | การเบิกจ่าย | | | ลำดับของประเทศ | การใช้จ่าย | | |
|---|---|---|---|---|---|---|---|---|---|
| | | | ล้านบาท | ร้อยละ | สูง/ต่ำกว่าเป้าหมาย เดือน ก.ย.69 (ร้อยละ) | | ล้านบาท | ร้อยละ | สูง/ต่ำกว่าเป้าหมาย เดือน ก.ย.69 (ร้อยละ) |
| ลงทุน | 183.60 | 183.39 | 168.17 | 91.60 | 16.60 | 4 | 183.39 | 99.89 | -0.11 |

**จังหวัดพังงา** ได้รับจัดสรรงบประมาณ
เงินอุดหนุนเฉพาะกิจ (อบต.)
ประจำปีงบประมาณ พ.ศ. 2569
จำนวน 57 โครงการ
ได้รับจัดสรรเงินเหลือจ่ายเพิ่มเติม
จำนวน 14 โครงการ
**รวมทั้งสิ้น 71 โครงการ**
**เป็นเงินทั้งสิ้น 183.60 ล้านบาท**

**อปท. ยังไม่พร้อมดำเนินงาน**
จำนวน 0 โครงการ
เป็นเงิน 0.00 ล้านบาท
คิดเป็นร้อยละ 0.00

**ประกาศจัดซื้อจัดจ้าง**
จำนวน 0 โครงการ
เป็นเงิน 0.00 ล้านบาท
คิดเป็นร้อยละ 0.00

**รอลงนามในสัญญา**
จำนวน 0 โครงการ
เป็นเงิน 0.00 ล้านบาท
คิดเป็นร้อยละ 0.00

**ติดปัญหา ไม่ประสงค์ขอรับและส่งคืนโครงการ**
จำนวน 3 โครงการ
เป็นเงิน 0.00 ล้านบาท
คิดเป็นร้อยละ 0.00

**ลงนามในสัญญาแล้ว**
จำนวน 68 โครงการ
เป็นเงิน 183.39 ล้านบาท
คิดเป็นร้อยละ 99.89

**เบิกจ่ายเรียบร้อยแล้ว**
จำนวน 63 โครงการ
เป็นเงิน 168.17 ล้านบาท
คิดเป็นร้อยละ 91.60

*ข้อมูลจากระบบ e-Plan กรมส่งเสริมการปกครองท้องถิ่น และ ระบบ New GFMIS Thai

>> ข้อมูล ณ วันที่ 23 กันยายน 2569

# รายงานผลการเบิกจ่ายและการใช้จ่ายเงินงบประมาณ รายจ่ายลงทุน ประจำปีงบประมาณ พ.ศ. 2569 (ที่ได้รับจัดสรรงบประมาณ เกิน 5 ล้านบาท โดยเรียงลำดับร้อยละผลการเบิกจ่ายจาก “มากไปน้อย”)

หน่วย : ล้านบาท

| ลำดับ | หน่วยเบิกจ่าย | งบจัดสรร ถือจ่ายจังหวัด | PO ทั้งสิ้น | เบิกจ่าย | 75.00 ร้อยละ การเบิกจ่าย | ใช้จ่าย | 100.00 ร้อยละ การใช้จ่าย |
|---|---|---|---|---|---|---|---|
| 1 | เทศบาลตำบลบางเตย อ.เมืองพังงา | 30.33 | 0.00 | 30.33 | ✓ 100.00 | 30.33 | ✓ 100.00 |
| 2 | ฐานทัพเรือพังงา ทัพเรือภาคที่ 3 | 14.10 | 0.00 | 14.10 | ✓ 100.00 | 14.10 | ✓ 100.00 |
| 3 | ที่ทำการปกครองจังหวัด พังงา | 7.85 | 0.00 | 7.85 | ✓ 100.00 | 7.85 | ✓ 100.00 |
| 4 | วิทยาลัยการอาชีพตะกั่วป่า | 5.25 | 0.00 | 5.25 | ✓ 100.00 | 5.25 | ✓ 100.00 |
| 5 | ศูนย์การศึกษาพิเศษ ประจำจังหวัดพังงา | 5.13 | 0.00 | 5.13 | ✓ 100.00 | 5.13 | ✓ 100.00 |
| 6 | องค์การบริหารส่วนจังหวัดพังงา | 68.32 | 0.00 | 68.28 | ✓ 99.95 | 68.28 | ✗ 99.95 |
| 7 | เทศบาลตำบลท้ายเหมือง อ.ท้ายเหมือง | 8.28 | 0.00 | 8.27 | ✓ 99.88 | 8.27 | ✗ 99.88 |
| 8 | โรงพยาบาลพังงา | 102.73 | 1.74 | 100.99 | ✓ 98.30 | 102.73 | ✓ 100.00 |
| 9 | สำนักงานพระพุทธศาสนาจังหวัดพังงา | 6.64 | - | 6.20 | ✓ 93.39 | 6.20 | ✗ 93.39 |
| 10 | เทศบาลตำบลบางนายสี อ.ตะกั่วป่า | 15.69 | 0.43 | 14.39 | ✓ 91.71 | 14.82 | ✓ 100.00 |
| 11 | สำนักงานท้องถิ่นจังหวัดพังงา | 184.86 | 0.38 | 169.27 | ✓ 91.56 | 169.65 | ✗ 99.99 |
| 12 | สำนักงานเกษตรจังหวัดพังงา | 7.44 | 0.82 | 6.60 | ✓ 88.78 | 7.42 | ✗ 99.79 |
| 13 | แขวงทางหลวงพังงา | 401.27 | 63.76 | 333.64 | ✓ 83.15 | 397.40 | ✗ 99.03 |

>> ข้อมูล ณ วันที่ 23 กันยายน 2569

# รายงานผลการเบิกจ่ายและการใช้จ่ายเงินงบประมาณ รายจ่ายลงทุน ประจำปีงบประมาณ พ.ศ. 2569 (ที่ได้รับจัดสรรงบประมาณ เกิน 5 ล้านบาท โดยเรียงลำดับร้อยละผลการเบิกจ่ายจาก "มากไปน้อย") (ต่อ)

หน่วย : ล้านบาท

| ลำดับ | หน่วยเบิกจ่าย | งบจัดสรรถือจ่ายจังหวัด | PO ทั้งสิ้น | เบิกจ่าย | 75.00 ร้อยละการเบิกจ่าย | ใช้จ่าย | 100.00 ร้อยละการใช้จ่าย |
|---|---|---|---|---|---|---|---|
| 14 | เทศบาลตำบลพรุใน อ.เกาะยาว | 15.95 | 3.25 | 12.70 | ✓ 79.60 | 15.95 | ✓ 100.00 |
| 15 | โครงการชลประทานพังงา | 189.26 | 39.02 | 148.80 | ✓ 78.62 | 187.82 | ✗ 99.24 |
| 16 | แขวงทางหลวงชนบทพังงา | 113.86 | 28.63 | 84.66 | ✗ 74.35 | 113.29 | ✗ 99.50 |
| 17 | สำนักงานทรัพยากรทางทะเลและชายฝั่งที่ 6 | 25.51 | 7.03 | 17.36 | ✗ 68.07 | 24.39 | ✗ 95.63 |
| 18 | งบประมาณจังหวัด - สำนักงานจังหวัดพังงา | 142.94 | 32.56 | 96.79 | ✗ 67.72 | 129.36 | ✗ 90.50 |
| 19 | สำนักงานพัฒนาชุมชนจังหวัด พังงา | 5.54 | 2.25 | 3.29 | ✗ 59.36 | 5.54 | ✗ 99.95 |
| 20 | เทศบาลเมืองพังงา | 33.22 | 12.25 | 19.42 | ✗ 58.46 | 31.67 | ✗ 95.35 |
| 21 | สำนักงานโยธาธิการและผังเมืองจังหวัด พังงา | 32.65 | 15.13 | 17.17 | ✗ 52.59 | 32.30 | ✗ 98.94 |
| 22 | สำนักงานสาธารณสุขจังหวัด | 11.68 | 5.57 | 6.11 | ✗ 52.30 | 11.68 | ✓ 100.00 |
| 23 | เทศบาลตำบลคุระบุรี อ.คุระบุรี | 9.59 | - | 4.86 | ✗ 50.67 | 4.86 | ✓ 100.00 |
| 24 | เทศบาลตำบลลำแก่น อ.ท้ายเหมือง | 13.74 | 6.99 | 6.75 | ✗ 49.14 | 13.74 | ✓ 100.00 |
| 25 | เทศบาลตำบลเกาะยาวใหญ่ อ.เกาะยาว | 11.42 | 5.90 | 5.53 | ✗ 48.37 | 11.42 | ✓ 100.00 |
| 26 | วิทยาลัยการอาชีพท้ายเหมือง | 9.37 | 4.87 | 4.50 | ✗ 48.07 | 9.37 | ✓ 100.00 |

>> ข้อมูล ณ วันที่ 23 กันยายน 2569

# รายงานผลการเบิกจ่ายและการใช้จ่ายเงินงบประมาณ รายจ่ายลงทุน ประจำปีงบประมาณ พ.ศ. 2569 (ที่ได้รับจัดสรรงบประมาณ เกิน 5 ล้านบาท โดยเรียงลำดับร้อยละผลการเบิกจ่ายจาก "มากไปน้อย") (ต่อ)

หน่วย : ล้านบาท

| ลำดับ | หน่วยเบิกจ่าย | งบจัดสรร ถือจ่ายจังหวัด | PO ทั้งสิ้น | เบิกจ่าย | 75.00 ร้อยละ การเบิกจ่าย | ใช้จ่าย | 100.00 ร้อยละ การใช้จ่าย |
|---|---|---|---|---|---|---|---|
| 27 | วิทยาลัยเกษตรและเทคโนโลยีพังงา | 9.36 | 1.85 | 4.12 | ✗ 43.95 | 5.96 | ✓ 100.00 |
| 28 | เทศบาลเมืองโคกกลอย | 18.16 | 4.45 | 7.66 | ✗ 42.20 | 12.11 | ✗ 66.70 |
| 29 | เทศบาลตำบลคึกคัก อ.ตะกั่วป่า | 16.88 | 9.88 | 7.00 | ✗ 41.46 | 16.88 | ✓ 100.00 |
| 30 | เทศบาลเมืองตะกั่วป่า | 33.81 | - | 13.38 | ✗ 39.57 | 13.38 | ✓ 100.00 |
| 31 | โรงเรียนราชประชานุเคราะห์ 35 | 15.02 | 8.75 | 5.86 | ✗ 39.04 | 14.62 | ✗ 97.30 |
| 32 | สำนักงานเขตพื้นที่การศึกษาประถมศึกษาพังงา | 21.96 | 13.37 | 8.28 | ✗ 37.73 | 21.66 | ✗ 98.63 |
| 33 | เทศบาลตำบลกระโสม อ.ตะกั่วทุ่ง | 12.57 | 7.98 | 4.57 | ✗ 36.34 | 12.55 | ✗ 99.85 |
| 34 | โรงพยาบาลตะกั่วป่า | 55.97 | 0.00 | 13.28 | ✗ 23.73 | 13.28 | ✓ 100.00 |
| 35 | สำนักงานจังหวัด พังงา | 20.45 | 5.55 | 3.58 | ✗ 17.49 | 9.13 | ✗ 44.65 |
| 36 | สำนักงานเขตพื้นที่การศึกษามัธยมศึกษาพังงา ภูเก็ต ระนอง | 32.60 | 26.06 | 5.23 | ✗ 16.04 | 31.28 | ✗ 99.50 |
| 37 | ตำรวจภูธรจังหวัดพังงา | 30.33 | 26.43 | 2.87 | ✗ 9.46 | 29.30 | ✗ 96.59 |
| 38 | สำนักงานสรรพากรพื้นที่พังงา | 5.61 | 5.61 | - | ✗ 0.00 | 5.61 | ✓ 100.00 |

>> ข้อมูล ณ วันที่ 23 กันยายน 2569

# รายงานผลการเบิกจ่ายเงินกันไว้เบิกเหลื่อมปี ของปีงบประมาณ พ.ศ. 2568
## หน่วยงานขอกันเงิน งบประมาณปี พ.ศ. 2568 ไว้เบิกเหลื่อมปี ของจังหวัดพังงา

### เงินกันไว้เบิกเหลื่อมปี พ.ศ. 2568

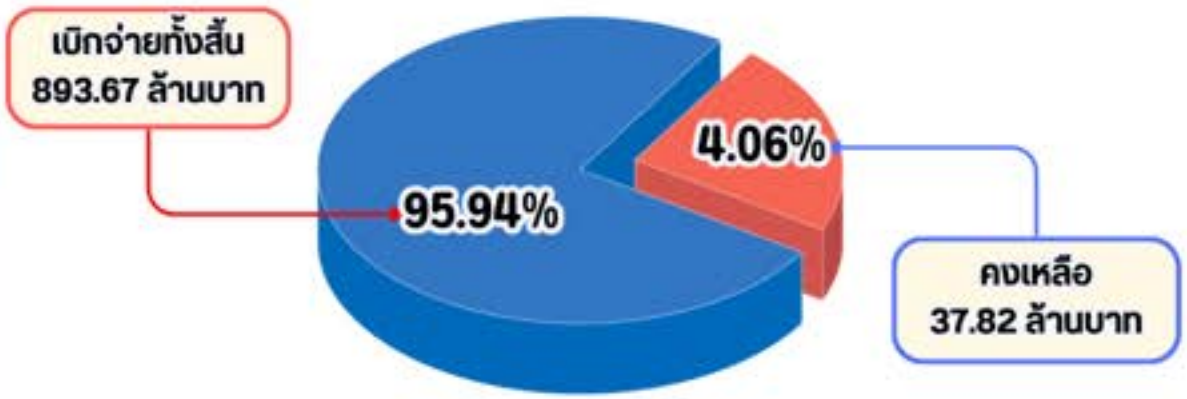


**มีทั้งสิ้น**
**931.49 ล้านบาท**

**หน่วยงานทั้งสิ้น**
47 หน่วยงาน
181 โครงการ

**เบิกจ่ายแล้วเสร็จ**
41 หน่วยงาน
173 โครงการ

**เบิกจ่ายไม่แล้วเสร็จ**
6 หน่วยงาน
8 โครงการ

>> ข้อมูล ณ วันที่ 23 กันยายน 2569

# หน่วยงานที่ขอกันเงินไว้เบิกเหลื่อมปี พ.ศ. 2568 ที่อยู่ระหว่างดำเนินการ
# เรียงลำดับตามร้อยละผลการเบิกจ่ายจาก "น้อยไปมาก" จำนวน 6 หน่วยงาน

หน่วย : ล้านบาท

| ลำดับ | รายชื่อหน่วยงาน/โครงการ | เงินกันฯ สุทธิ | เบิกจ่าย | ร้อยละ การเบิกจ่าย | คงเหลือ | ร้อยละ คงเหลือ |
|---|---|---|---|---|---|---|
| 1 | **สำนักงานการปฏิรูปที่ดินจังหวัด** | | | | | |
| 1.1 | อาคารสำนักงาน 2 ชั้น สำนักงานการปฏิรูปที่ดินจังหวัดพังงา ต.ถ้ำน้ำผุด อ.เมืองพังงา จ.พังงา | 9.77 | 2.05 | 20.97 | 7.72 | 79.03 |
| 2 | **สำนักงานเขตพื้นที่การศึกษามัธยมศึกษาพังงา ภูเก็ต ระนอง** | | | | | |
| 2.1 | รายการงบดำเนินงาน (รายจ่ายลงทุน) | 17.52 | 10.45 | 59.66 | 7.07 | 40.34 |
| 3 | **วิทยาลัยเกษตรและเทคโนโลยีพังงา** | | | | | |
| 3.1 | อาคารหอพักพร้อมครุภัณฑ์ วิทยาลัยเกษตรและเทคโนโลยีพังงา ต.ถ้ำ อ.ตะกั่วทุ่ง จ.พังงา | 15.20 | 8.09 | 53.20 | 7.11 | 46.80 |
| 3.2 | รายการงบดำเนินงาน (รายจ่ายประจำ) | 0.39 | 0.23 | 59.94 | 0.15 | 40.06 |
| 4 | **วิทยาลัยการอาชีพท้ายเหมือง** | | | | | |
| 4.1 | รายการงบดำเนินงาน (รายจ่ายประจำ) | 0.32 | - | - | 0.32 | 100.00 |
| 5 | **วิทยาลัยการอาชีพตะกั่วป่า** | | | | | |
| 5.1 | รายการงบดำเนินงาน (รายจ่ายประจำ) | 0.35 | 0.10 | 29.63 | 0.24 | 70.37 |
| 6 | **สถานีพัฒนาที่ดินพังงา** | | | | | |
| 6.1 | ค่าควบคุมงานจัดระบบอนุรักษ์ดินและน้ำในพื้นที่เสื่อมโทรมของที่ดินด้วยแนวคิดความสมดุลการจัดการทรัพยากรที่ดิน กรมพัฒนาที่ดิน แขวงลาดยาว เขตจตุจักร กรุงเทพมหานคร<br>*ยกเลิกโครงการ เนื่องจากไม่สามารถดำเนินการได้ จำนวน 20,000 บาท | 0.07 | 0.05 | 74.14 | 0.02 | 25.86 |
| 6.2 | จัดระบบอนุรักษ์ดินและน้ำในพื้นที่เสื่อมโทรมของที่ดินด้วยแนวคิดความสมดุลการจัดการทรัพยากรที่ดินจังหวัดพังงา<br>*ยกเลิกสัญญา เนื่องจากผู้รับจ้างไม่เข้าดำเนินงาน จำนวน 1.30 ล้านบาท | 3.90 | 2.60 | 66.59 | 1.30 | 33.41 |

>> ข้อมูล ณ วันที่ 23 กันยายน 2569

# ลงพื้นที่ติดตามเร่งรัดการเบิกจ่ายงบประมาณและการใช้จ่ายภาครัฐ ประจำปีงบประมาณ พ.ศ. 2569 จังหวัดพังงา
## ครั้งที่ 15/2569 วันจันทร์ที่ 7 กันยายน 2569

นายอภิชาณ แก่นเพ็ชร
คลังจังหวัดพังงา

### เทศบาลตำบลคึกคัก

เสริมผิวลาดยางแอสฟัลต์ คอนกรีต สายไทยใหม่ วงเงินตามสัญญา 9.91 ล้านบาท คาดว่าเบิกจ่ายงวดที่ 1 จำนวน 1.69 ลบ. ภายในเดือน ก.ย. 69

นางเพ็ญนิสา คงสุข
ผู้อำนวยการกลุ่มงานระบบการคลัง

### องค์การบริหารส่วนตำบลป่ากอ

ก่อสร้างถนนคอนกรีตเสริมเหล็ก สายคลองก้ำใน วงเงินตามสัญญา 1.75 ล้านบาท คาดว่าจะเบิกจ่ายแล้วเสร็จภายในเดือน ก.ย. 69

### สำนักงานพัฒนาชุมชนจังหวัดพังงา

2.1 ปรับปรุงบ้านพักข้าราชการ สำนักงานพัฒนาชุมชน อำเภอตะกั่วป่า วงเงินตามสัญญา 1.08 ล้านบาท
เบิกจ่ายแล้วเสร็จเมื่อวันที่ 4 ก.ย. 69

2.2 ปรับปรุงบ้านพักข้าราชการ สำนักงานพัฒนาชุมชนจังหวัดพังงา
วงเงินตามสัญญา 2.25 ล้านบาท คาดว่าส่งมอบและเบิกจ่าย งวดที่ 1-2 ภายในเดือน ก.ย. 69

# หลักเกณฑ์และวิธีปฏิบัติในการขอกันเงินงบประมาณปี พ.ศ. 2569 ไว้เบิกเหลื่อมปี

## การกันเงินไว้เบิกเหลื่อมปี กรณีมีหนี้ผูกพัน (ไม่จำกัดวงเงิน)

**ดำเนินการให้แล้วเสร็จ**
**ภายในวันทำการสุดท้าย**
**ของเดือน ก.ย. 69**

ด่วนที่สุด ที่ กค 0402.5/ว 150
ลงวันที่ 24 สิงหาคม 2569

SCAN ME

- **มีสัญญา/ข้อตกลงจัดซื้อจัดจ้าง**
  บันทึก PO หรือบันทึกเอกสารสำรองเงินประเภท CX (รวมถึงกรณีสัญญาซื้อขายต่างประเทศ)

- **อยู่ระหว่างกระบวนการจัดซื้อจัดจ้าง/อุทธรณ์**
  หากออกประกาศเชิญชวน ประกาศผลผู้ชนะ หรืออยู่ระหว่างอุทธรณ์ตาม พ.ร.บ. จัดซื้อจัดจ้าง **ให้บันทึกเป็นเอกสาร CX ไว้ก่อน แล้วปรับปรุงเป็น PO หลังเซ็นสัญญา**

- **รายการงบประมาณเฉพาะกิจและนโยบายรัฐ**
  อาทิ เงินชดเชยค่างานก่อสร้าง (ค่า K), ค่าเวนคืนที่ดิน, ค่าดอกเบี้ยเงินกู้, เงินอุดหนุนบริการสาธารณะ, ทุนการศึกษา, ค่าป่วยการ อสม./สสส., และค่าใช้จ่ายงานพระราชพิธี **ให้บันทึกเป็นเอกสารสำรองเงินประเภท CK**

- **กรณี อบต. (ยังไม่เป็นหน่วยผู้เบิก)**
  ให้สำนักงานส่งเสริมการปกครองท้องถิ่นจังหวัด **บันทึกรายการเอกสาร CX แทน**

# หลักเกณฑ์และวิธีปฏิบัติในการขอกันเงินงบประมาณปี พ.ศ. 2569 ไว้เบิกเหลื่อมปี (ต่อ)

## การกันเงินไว้เบิกเหลื่อมปี กรณีมีหนี้ผูกพัน (ไม่จำกัดวงเงิน)

**ดำเนินการให้แล้วเสร็จ**
**ภายในวันทำการสุดท้าย**
**ของเดือน ก.ย. 69**

ด่วนที่สุด ที่ กค 0402.5/ว 150
ลงวันที่ 24 สิงหาคม 2569

SCAN ME

## ขั้นตอนการยืนยันและการตรวจสอบสถานะ

New GFMIS Thai

**เมื่อบันทึกเอกสารสำรองเงิน (CX/CK) เรียบร้อยแล้ว**

ให้หน่วยงานทำการเลือก (LIST) และยืนยันข้อมูล (CONFIRM) ในระบบ New GFMIS Thai หน่วยงานภูมิภาคต้องส่งให้ส่วนราชการเจ้าของงบประมาณเป็นผู้ยืนยันพร้อมเรียกรายงาน NFMA60 หรือ NFMA60CX **เพื่อตรวจสอบสถานะ " 31 " ซึ่งเป็นการยืนยันว่าการขอกันเงินเบิกเหลื่อมปีสมบูรณ์แล้ว**

## หากประสงค์จะยกเลิกรายการที่ CONFIRM เพื่อขอเบิกเงินงบประมาณ

ให้หน่วยงานของรัฐหรือหน่วยงานผู้เบิกแทน ทำหนังสือถึงกรมบัญชีกลาง (กองบริหารการรับ-จ่ายเงินภาครัฐ) **ก่อนวันทำการสุดท้ายของเดือน ก.ย. 69**

# Thank you

## จบการนำเสนอ


กลุ่มงานระบบการคลัง

0 7648 1478 และ 0 7648 1476 ต่อ 23324

www.cgd.go.th/png

pna@cgd.go.th

ศาลากลางจังหวัดพังงา ชั้น 1 ตำบลถ้ำน้ำผุด

อำเภอเมืองพังงา จังหวัดพังงา 82000

**ระเบียบวาระที่ ๔ เรื่องเพื่อทราบ**

**๔.๑ เรื่อง การจัดพิธีถวายดอกไม้จันทน์ สำหรับประชาชนในส่วนภูมิภาค งานพระราชพิธีถวายพระเพลิงพระบรมศพ สมเด็จพระนางเจ้าสิริกิติ์ พระบรมราชินีนาถ พระบรมราชชนนีพันปีหลวง สำนักงานจังหวัดพังงา** นำเสนอโดย Power Point

.....

.....

.....

.....

.....

.....

.....

.....(รายละเอียดตามเอกสารแนบ).....

**ประธาน** .....

**ที่ประชุม** .....

**/๔.๒ เรื่อง การขับเคลื่อน...**

# หมายกำหนดการ

# พระราชพิธีถวายพระเพลิงพระบรมศพ

## สมเด็จพระนางเจ้าสิริกิติ์ พระบรมราชินีนาถ พระบรมราชชนนีพันปีหลวง

สถิต
ในดวงใจ
ตราบนิรันตร์

**ระหว่างวันที่ 15 – 19 ธันวาคม 2569**

### วันที่ 15 ธันวาคม 2569

**เวลา 17.00 น.**

พระราชพิธีทรงบำเพ็ญ
พระราชกุศลออกพระเมรุ
ณ พระที่นั่งดุสิตมหาปราสาท

### วันที่ 16 ธันวาคม 2569

**เวลา 07.00 น.**

เชิญพระโคศพระบรมศพ
ไปยังพระเมรุมาศ
ณ ท้องสนามหลวง

**เวลา 16.30 น.**

ถวายพระเพลิงพระบรมศพ

### วันที่ 17 ธันวาคม 2569

**เวลา 08.00 น.**

**เก็บพระบรมอัฐิ ณ พระเมรุมาศ
ท้องสนามหลวง จากนั้น
เชิญพระบรมอัฐิและพระบรมราช
สรีรางคาร เข้าสู่พระศรีรัตนเจดีย์
วัดพระศรีรัตนศาสดาราม
ในพระบรมมหาราชวัง**

### วันที่ 18 ธันวาคม 2569

**เวลา 17.00 น.**

พระราชพิธีทรงบำเพ็ญ
พระราชกุศลพระบรมอัฐิ
ณ พระที่นั่งดุสิตมหาปราสาท

### วันที่ 19 ธันวาคม 2569

**เวลา 10.00 น.**

**เลี้ยงพระ** ณ พระที่นั่งดุสิตมหาปราสาท
จากนั้นเชิญพระโกศพระบรมอัฐิ
ประดิษฐาน ณ พระวิมาน
พระที่นั่งจักรีมหาปราสาท

**เวลา 17.00 น.**

บรรจุพระบรมราชสรีรางคาร
ณ พระอุโบสถวัดราชบพิธสถิตมหาสีมาราม
และวัดบวรนิเวศวิหาร

[redacted]

## การจัดพิธีถวายดอกไม้จันทน์และพิธีเผาดอกไม้จันทน์

**1**

มท. แจ้งจังหวัดและอำเภอ
เตรียมความพร้อม
ในการจัดพิธี
ถวายดอกไม้จันทน์

**2**

จังหวัดและอำเภอ
สำรวจสถานที่จัดสร้าง
ซุ้มถวายดอกไม้จันทน์
และสถานที่เผาดอกไม้จันทน์

**3**

จังหวัดและอำเภอ
จัดทำดอกไม้จันทน์
สำหรับร่วมพิธีฯ

จัดพิธีบำเพ็ญกุศล
อุทิศถวายและพิธีถวาย
ดอกไม้จันทน์ภาคประชาชน

จังหวัดนำดอกไม้จันทน์
ตัวแทน ส่งให้ มท.
(ภายหลังจัดพิธีถวายดอกไม้จันทน์
ภาคประชาชน 24 ต.ค 69)

**4**

จังหวัดและอำเภอ
ก่อสร้างซุ้ม
ถวายดอกไม้จันทน์

ผวจ. 76 จังหวัด
เข้ารับกล่องเพลิง
และโคมไฟพระราชทาน
ณ ทำเนียบรัฐบาล

**5**

จังหวัดและอำเภอจัดพิธีถวายดอกไม้จันทน์
และพิธีเผาดอกไม้จันทน์

จังหวัดและอำเภอ จัดพิธีบำเพ็ญกุศล
และลอยเถ้าดอกไม้จันทน์

**6**

จัดนิทรรศการ
ณ ซุ้มถวายดอกไม้จันทน์
ระยะเวลา 1 เดือน
(หลังจากเสร็จพิธี)

**๔.๒ เรื่อง การขับเคลื่อนการดำเนินงานด้านการจัดทำดอกไม้จันทน์ เพื่อใช้ในงานพระราชพิธีถวายพระเพลิงพระบรมศพ สมเด็จพระนางเจ้าสิริกิติ์ พระบรมราชินีนาถ พระบรมราชชนนีพันปีหลวง ในความรับผิดชอบของสำนักงานพัฒนาชุมชนจังหวัดพังงา**

**สำนักงานพัฒนาชุมชนจังหวัดพังงา** จังหวัดพังงา ได้ดำเนินการ ดังนี้

(๑) แจ้งหน่วยงานภาครัฐ ภาคเอกชน สถานบันการศึกษา และประชาชนจิตอาสา ร่วมจัดทำดอกไม้จันทน์สำหรับร่วมพิธีถวายดอกไม้จันทน์ ณ สถานที่จัดพิธีถวายดอกไม้จันทน์ โดยให้ทุกภาคส่วนมีส่วนร่วม ในการดำเนินการ โดยมีกลุ่มเป้าหมายในการขับเคลื่อนกิจกรรมการประดิษฐ์ดอกไม้จันทน์ ได้แก่ สำนักงานพัฒนาชุมชนจังหวัดพังงา, องค์กรปกครองส่วนท้องถิ่น, คณะกรรมการพัฒนาสตรีทุกระดับ (หมู่บ้าน/ตำบล/อำเภอ/จังหวัด), เรือนจำจังหวัดพังงา, ศาลเยาวชนและครอบครัวจังหวัดพังงา, กองทุนแม่ของแผ่นดิน, จิตอาสา และประชาชนทั่วไป

(๒) การสนับสนุนงบประมาณโดยกองทุนพัฒนาบทบาทสตรีจังหวัดพังงา ประเภทเงินอุดหนุน โครงการเกี่ยวกับการพัฒนาศักยภาพ และการประดิษฐ์ดอกไม้จันทน์ งบประมาณทั้งสิ้น ๓๘๙,๕๐๐ บาท

(๒.๑) คณะกรรมการพัฒนาสตรีอำเภอ จำนวน ๕ อำเภอ เป็นเงิน ๒๓๙,๕๐๐ บาท (เมืองพังงา/ตะกั่วทุ่ง/ท้ายเหมือง/ตะกั่วป่า/กะปง)

(๒.๒) คณะกรรมการพัฒนาสตรีจังหวัดพังงา เป็นเงิน ๑๕๐,๐๐๐ บาท กำหนดจัดในวันที่ ๒๘ กันยายน ๒๕๖๙ เวลา ๐๘.๓๐ – ๑๖.๓๐ น. ณ หอประชุมเขาทอย วิทยาลัยเทคนิคพังงา เขต ๒

(๓) เป้าหมายการจัดทำดอกไม้จันทน์ สำหรับประชาชนที่เข้าร่วมพิธีฯ จังหวัดพังงา จำนวน ๑๐๑,๕๙๙ ดอก

**ความก้าวหน้าการขับเคลื่อนการดำเนินงานด้านการจัดทำดอกไม้จันทน์ จังหวัดพังงา**

| ที่ | จังหวัด/อำเภอ | เป้าหมาย | ดำเนินการไปแล้ว | คงเหลือ | ช่อตำบล | ดำเนินการไปแล้ว | คงเหลือ | ช่อตำบล | ดำเนินการไปแล้ว | คงเหลือ |
|---|---|---|---|---|---|---|---|---|---|---|
| ๑ | จังหวัด | ๗,๒๐๐ | ๑,๒๐๐ | ๖,๐๐๐ | ๓ | ๐ | ๓ | - | - | - |
| ๒ | เมืองพังงา | ๑๖,๐๐๐ | ๓๑๕ | ๑๕,๖๘๕ | ๙ | ๐ | ๙ | ๒ | ๐ | ๒ |
| ๓ | ท้ายเหมือง | ๑๘,๕๐๐ | ๒,๑๐๐ | ๑๖,๔๐๐ | ๖ | ๐ | ๖ | ๒ | ๐ | ๒ |
| ๔ | ตะกั่วทุ่ง | ๑๕,๕๐๐ | ๑,๗๑๘ | ๑๓,๗๘๒ | ๗ | ๐ | ๗ | ๒ | ๐ | ๒ |
| ๕ | ตะกั่วป่า | ๑๘,๕๐๐ | ๕,๘๖๖ | ๑๒,๖๓๔ | ๘ | ๐ | ๘ | ๒ | ๒ | ๐ |
| ๖ | กะปง | ๘,๔๐๐ | ๔,๐๘๙ | ๔,๓๑๑ | ๕ | ๐ | ๕ | ๒ | ๐ | ๒ |
| ๗ | คุระบุรี | ๘,๕๐๐ | ๐ | ๘,๕๐๐ | ๔ | ๐ | ๔ | ๒ | ๐ | ๒ |
| ๘ | ทับปุด | ๘,๘๗๐ | ๑,๖๕๐ | ๗,๒๒๐ | ๖ | ๐ | ๖ | ๒ | ๐ | ๒ |
| ๙ | เกาะยาว | ๑๒๙ | ๐ | ๑๒๙ | ๓ | ๐ | ๓ | ๒ | ๐ | ๒ |
| **รวม** | | **๑๐๑,๕๙๙** | **๑๖,๙๓๘** | **๘๔,๖๖๑** | **๕๑** | **๐** | **๕๑** | **๑๖** | **๒** | **๑๔** |

หมายเหตุ : จังหวัด ประกอบด้วย ส่วนราชการ (สำนักงานพัฒนาชุมชนจังหวัดพังงา, ศาลเยาวชนและครอบครัวจังหวัดพังงา, เรือนจำจังหวัดพังงา)

**/๔.๓ เรื่อง ประชาสัมพันธ์**

**๔.๓ เรื่อง ประชาสัมพันธ์การแสดงโขนมูลนิธิส่งเสริมศิลปาชีพ ในสมเด็จพระนางเจ้าสิริกิติ์ พระบรมราชินีนาถ พระบรมราชชนนีพันปีหลวง ประจำปี ๒๕๖๙**

**สำนักงานจังหวัดพังงา** ด้วยจังหวัดพังงาได้รับแจ้งจากกระทรวงมหาดไทยว่า มูลนิธิส่งเสริมศิลปาชีพ ในสมเด็จพระนางเจ้าสิริกิติ์พระบรมราชินีนาถ พระบรมราชชนนีพันปีหลวง มีกำหนดจัดการแสดงโขน มูลนิธิส่งเสริมศิลปาชีพ ในสมเด็จพระนางเจ้าสิริกิติ์ พระบรมราชินีนาถ พระบรมราชชนนีพันปีหลวง ประจำปี ๒๕๖๙ เรื่องรามเกียรติ์ ตอน “สีดา” ในระหว่างวันที่ ๓๑ ตุลาคม ๒๕๖๙ - ๑๐ ธันวาคม ๒๕๖๙ ณ หอประชุมใหญ่ ศูนย์วัฒนธรรมแห่งประเทศไทย กรมส่งเสริมวัฒนธรรม ถนนเทียมร่วมมิตร เขตห้วยขวาง กรุงเทพมหานคร เพื่อน้อมรำลึกในพระมหากรุณาธิคุณ สมเด็จพระนางเจ้าสิริกิติ์ พระบรมราชินีนาถ พระบรมราชชนนีพันปีหลวง ผู้ทรงฟื้นฟู อนุรักษ์ และสืบสาน การแสดงโขน ซึ่งเป็นศิลปะชั้นสูงของไทยให้คงอยู่คู่กับชาติไทยอย่างยั่งยืน ในการนี้ จังหวัดพังงาจึงขอประชาสัมพันธ์การจัดแสดงโขนมูลนิธิส่งเสริมศิลปาชีพฯ ประจำปี ๒๕๖๙ ดังกล่าว ในรูปแบบวีดิทัศน์

.....**นำเสนอในรูปแบบวีดิทัศน์**.....

**ประธาน** .....

**ที่ประชุม** .....

**๔.๔ เรื่อง การจัดกิจกรรมวันสำคัญในเดือนตุลาคม ๒๕๖๙**

**๔.๔.๑ วันรัฐพิธีที่ระลึกพระบาทสมเด็จพระจอมเกล้าเจ้าอยู่หัว ๑ ตุลาคม ๒๕๖๙**

**สำนักงานจังหวัดพังงา** ด้วยวันที่ ๑ ตุลาคมของทุกปี เป็นวันคล้ายวันสวรรคตของพระบาทสมเด็จพระจอมเกล้าเจ้าอยู่หัว เป็นวันรัฐพิธีที่ระลึกพระบาทสมเด็จพระจอมเกล้าเจ้าอยู่หัว คณะรักษาความสงบแห่งชาติมีมติกำหนดให้มีการวางพวงมาลาถวายราชสักการะ โดยไม่ถือเป็นวันหยุดราชการ โดยในปี พ.ศ. ๒๕๖๙ ตรงกับวันพฤหัสบดีที่ ๑ ตุลาคม ๒๕๖๙ ซึ่งจังหวัดพังงาได้กำหนดจัดวันรัฐพิธีที่ระลึกพระบาทสมเด็จพระจอมเกล้าเจ้าอยู่หัว ในวันพฤหัสบดีที่ ๑ ตุลาคม ๒๕๖๙ เวลา ๐๘.๓๐ น. เป็นต้นไป ณ โถงชั้น ๑ (ด้านหน้า) ศาลากลางจังหวัดพังงา ศูนย์ราชการจังหวัดพังงา

**๔.๔.๒ กิจกรรมเนื่องในวันนวมินทรมหาราช ๑๓ ตุลาคม ๒๕๖๙**

**สำนักงานจังหวัดพังงา** ด้วยมติคณะรัฐมนตรีเมื่อวันที่ ๒๖ กันยายน ๒๕๖๖ รับทราบการกำหนดให้วันที่ ๑๓ ตุลาคมของทุกปี เป็น "วันนวมินทรมหาราช" ซึ่งรัฐบาลได้รับพระราชทานพระบรมราชานุญาตให้จัดกิจกรรมเนื่องในวันนวมินทรมหาราช ทั้งในส่วนกลาง ส่วนภูมิภาค และในต่างประเทศ และเชิญชวนหน่วยงานจัดตั้งโต๊ะหมู่ประดิษฐานพระบรมฉายาลักษณ์ พระบาทสมเด็จพระบรมชนกาธิเบศร มหาภูมิพลอดุลยเดชมหาราช บรมนาถบพิตร พร้อมเครื่องราชสักการะ บริเวณอาคารสำนักงาน ระหว่างวันที่ ๑ - ๓๑ ตุลาคม ๒๕๖๖ และในช่วงเวลาเดียวกันของทุกปี รวมทั้งประดับไฟบริเวณอาคารสำนักงานให้สวยงามในระยะเวลาที่เห็นสมควร โดยในปี พ.ศ.๒๕๖๙ จังหวัดพังงามีกำหนดจัดพิธีการ ในวันอังคารที่ ๑๓ ตุลาคม ๒๕๖๙ ณ หอประชุมเขาทอย วิทยาลัยเทคนิคพังงา เขต ๒ อำเภอเมืองพังงา จังหวัดพังงา ประกอบด้วย พิธีสวดพระพุทธมนต์และพิธีทำบุญตักบาตรถวายพระราชกุศล เวลา ๐๗.๓๐ น. และพิธีวางพวงมาลาและถวายราชสดุดี ตั้งแต่เวลา ๐๘.๐๐ น. เป็นต้นไป (ต่อเนื่องจากพิธีสวดพระพุทธมนต์และพิธีทำบุญตักบาตรถวายพระราชกุศล)

**๔.๔.๓ กิจกรรมน้อมรำลึกในพระมหากรุณาธิคุณเนื่องในวันคล้ายวันสวรรคต พระบาทสมเด็จพระจุลจอมเกล้าเจ้าอยู่หัว (วันปิยมหาราช) ๒๓ ตุลาคม ๒๕๖๙**

**สำนักงานจังหวัดพังงา** ด้วยวันที่ ๒๓ ตุลาคม ของทุกปี เป็นวันคล้ายวันสวรรคตพระบาทสมเด็จพระจุลจอมเกล้าเจ้าอยู่หัว (วันปิยมหาราช) ซึ่งจังหวัดพังงาได้กำหนดจัดกิจกรรมน้อมรำลึกในพระมหากรุณาธิคุณเนื่องในวันคล้ายวันสวรรคตพระบาทสมเด็จพระจุลจอมเกล้าเจ้าอยู่หัว (วันปิยมหาราช) ในวันศุกร์ที่ ๒๓ ตุลาคม ๒๕๖๙ ณ บริเวณพระบรมราชานุสาวรีย์พระบาทสมเด็จพระจุลจอมเกล้าเจ้าอยู่หัว ที่ว่าการอำเภอเมืองพังงา จังหวัดพังงา

**/๔.๔.๔ พิธีสวดพระพุทธมนต์...**

**๔.๔.๔พิธีสวดพระพุทธมนต์และทำบุญตักบาตรถวายพระราชกุศล เนื่องในวันคล้ายวันสวรรคต สมเด็จพระนางเจ้าสิริกิติ์ พระบรมราชินีนาถ พระบรมราชชนนีพันปีหลวง ๒๔ ตุลาคม ๒๕๖๙**

**สำนักงานจังหวัดพังงา** ในคราวประชุมคณะกรรมการฝ่ายจัดพิธีถวายพระเพลิงพระบรมศพ สมเด็จพระนางเจ้าสิริกิติ์ พระบรมราชินีนาถ พระบรมราชชนนีพันปีหลวง ครั้งที่ ๑/๒๕๖๙ เมื่อวันที่ ๑๑ กันยายน ๒๕๖๙ โดยมีรองนายกรัฐมนตรี (นายทรงศักดิ์ ทองศรี) เป็นประธานการประชุม ที่ประชุมมีมติเห็นชอบการจัดพิธีทางศาสนาและกิจกรรมเนื่องในวันคล้ายวันสวรรคต สมเด็จพระนางเจ้าสิริกิติ์ พระบรมราชินีนาถ พระบรมราชชนนีพันปีหลวง ๒๔ ตุลาคม ๒๕๖๙ พร้อมกันทั่วประเทศ โดยจัดพิธีสวดพระพุทธมนต์และทำบุญตักบาตรถวายพระราชกุศล ในวันเสาร์ที่ ๒๔ ตุลาคม ๒๕๖๙ เวลา ๐๗.๐๐ น. ณ ศาลากลางจังหวัดหรือสถานที่ที่เหมาะสม (จังหวัดพังงากำหนดจัดพิธี ณ ศาลากิตติพรหมวงศ์ วัดประชุมโยธี พระอารามหลวง)

**๔.๔.๕การจัดพิธีบำเพ็ญกุศลถวาย และพิธีถวายดอกไม้จันทน์ภาคประชาชน**

**สำนักงานจังหวัดพังงา** ในคราวประชุมซักซ้อมแนวทางปฏิบัติในการจัดพิธีถวายดอกไม้จันทน์สำหรับประชาชนในส่วนภูมิภาค งานพระราชพิธีถวายพระเพลิงพระบรมศพ สมเด็จพระนางเจ้าสิริกิติ์ พระบรมราชินีนาถ พระบรมราชชนนีพันปีหลวง เมื่อวันพุธที่ ๑๖ กันยายน ๒๕๖๙ ผ่านระบบ video conference system กระทรวงมหาดไทยแจ้งว่า ได้กำหนดจัดพิธีบำเพ็ญกุศลถวาย และพิธีถวายดอกไม้จันทน์ภาคประชาชน ในวันที่ ๒๔ ตุลาคม ๒๕๖๙ เวลา ๐๘.๓๐ น. โดยจัดพิธี ณ สถานที่ตั้งโต๊ะหมู่ประดิษฐานพระฉายาลักษณ์ สมเด็จพระนางเจ้าสิริกิติ์ พระบรมราชินีนาถ พระบรมราชชนนีพันปีหลวง ณ ศาลากลางจังหวัดหรือสถานที่ที่เหมาะสม (จังหวัดพังงากำหนดจัดพิธี ณ ศาลากิตติพรหมวงศ์ วัดประชุมโยธี พระอารามหลวง ต่อเนื่องจากพิธี ข้อ ๔.๑.๔ )

**ประธาน** .....

**ที่ประชุม** .....

**๔.๕ เรื่อง แผนการประชุมกลุ่มย่อย ครั้งที่ ๑ โครงการจัดทำแผนพัฒนาแหล่งน้ำระดับตำบล กลุ่มพื้นที่ภาคใต้**

**ผู้แทน กรมชลประทาน** **นำเสนอโดย Power Point**

.....

.....(รายละเอียดตามเอกสารแนบ).....

.....

.....

**ประธาน** .....

**ที่ประชุม** .....

**/๔.๖ เรื่อง รายงานสภาวะอากาศ...**

# โครงการจัดทำแผนพัฒนาแหล่งน้ำระดับตำบลตามผังน้ำ กลุ่มพื้นที่ภาคใต้

## 1 หลักการและเหตุผล

**ภัยแล้ง** ขาดแคลนน้ำ | **น้ำเพื่อ** อุปโภคบริโภค | **น้ำเพื่อ** การเกษตร | **บรรเทา** อุทกภัย

*น้ำมั่นคง ชีวิตดีขึ้น ภาคใต้ยั่งยืน*

สัญญาจ้างเลขที่: จ.83/2569 (สพด.)
วันเริ่มอายุสัญญา : วันที่ 26 พฤษภาคม 2569
วันครบอายุสัญญา: วันที่ 14 พฤษภาคม 2571
ระยะเวลาโครงการ: 720 วัน

### 1 ความสำคัญของการพัฒนาแหล่งน้ำในภาคใต้

การพัฒนาแหล่งน้ำทุกขนาด รวมถึงโครงการอันเนื่องมาจากพระราชดำริ มีความสำคัญต่อการแก้ไขปัญหาภัยแล้ง การขาดแคลนน้ำเพื่อการอุปโภคบริโภค และการเกษตร ตลอดจนการบรรเทาปัญหาอุทกภัย ในพื้นที่ภาคใต้

### 2 ข้อจำกัดของการวางแผนที่ผ่ามมา

การวางแผนพัฒนาแหล่งน้ำที่ผ่านมาโดยส่วนใหญ่มุ่งเน้นการบริหารจัดการในภาพรวมระดับลุ่มน้ำ ทำให้บางพื้นที่ยังไม่สามารถสะท้อนสภาพปัญหา ศักยภาพของพื้นที่ และความต้องการใช้น้ำ ในระดับตำบลได้อย่างครบถ้วน

### 3 การต่อยอดสู่การจัดทำแผนระดับตำบล

ปัจจุบัน สำนักงานทรัพยากรน้ำแห่งชาติ (สทนช.) ได้จัดทำผังน้ำระดับลุ่มน้ำตามพระราชบัญญัติทรัพยากรน้ำ พ.ศ. 2561 จึงมีความจำเป็นต้องต่อยอดผังน้ำระดับลุ่มน้ำสู่การจัดทำแผนพัฒนาแหล่งน้ำระดับตำบลให้มีรายละเอียดเชิงพื้นที่มากขึ้น โดยบูรณาการข้อมูลด้านทรัพยากรน้ำ วิศวกรรม เศรษฐกิจ สังคม และสิ่งแวดล้อม รวมทั้งแผนงานและโครงการของหน่วยงานที่เกี่ยวข้อง

### 4 การมีส่วนร่วมของทุกภาคส่วน

การจัดทำแผนดังกล่าวให้ความสำคัญกับกระบวนการมีส่วนร่วมของหน่วยงาน องค์กรปกครองส่วนท้องถิ่น และประชาชนในพื้นที่ เพื่อร่วมกันระบุสภาพปัญหา ความต้องการใช้น้ำ ศักยภาพในการพัฒนา และข้อเสนอแนะของแต่ละพื้นที่ นำไปสู่การกำหนดและจัดลำดับความสำคัญของแผนงาน/โครงการ ในระยะสั้น ระยะกลาง และระยะยาว ที่สอดคล้องกับบริบทของแต่ละตำบล

### 5 ผลที่คาดว่าจะได้รับ

เป็นฐานข้อมูลและกรอบแผนพัฒนาแหล่งน้ำระดับตำบลที่เชื่อมโยงกับผังน้ำระดับลุ่มน้ำ สามารถใช้ประกอบการวางแผนและบูรณาการการดำเนินงานของกรมชลประทานและหน่วยงานที่เกี่ยวข้อง เพื่อให้การพัฒนาและบริหารจัดการทรัพยากรน้ำเป็นไปอย่างมีประสิทธิภาพ เป็นระบบ และยั่งยืนในระยะยาว


**กลุ่มบริษัทที่ปรึกษา**

TEAM GROUP บริษัท ทีม คอนซัลติ้ง เอนจิเนียริ่ง แอนด์ แมเนจเมนท์ จำกัด (มหาชน)
บริษัท ซิกม่า ไฮโดร คอนซัลแตนท์ จำกัด
Cholnawat บริษัท ชลนวัต จำกัด
บริษัท คอนซัลแทนท์ ออฟ เทคโนโลยี จำกัด

# โครงการจัดทำแผนพัฒนาแหล่งน้ำระดับตำบลตามผังน้ำ กลุ่มพื้นที่ภาคใต้

## 1 วัตถุประสงค์ของการศึกษา

"จัดทำแผนรายตำบล → วิเคราะห์ปัญหาและศักยภาพน้ำ → บูรณาการแผนและผังน้ำ → พัฒนาฐานข้อมูลดิจิทัล → สร้างการมีส่วนร่วมและนำแผนสู่การปฏิบัติ"

1. **จัดทำแผนพัฒนาแหล่งน้ำระดับตำบล**
   รวบรวมข้อมูลและกำหนดแผนพัฒนาแหล่งน้ำในแต่ละตำบล
2. **วิเคราะห์ปัญหาและศักยภาพน้ำ**
   ประเมินสภาพปัญหา ความต้องการใช้น้ำ และศักยภาพในการพัฒนา
3. **บูรณาการแผนและผังน้ำ**
   เชื่อมโยงกับผังน้ำระดับลุ่มน้ำ และแผนงาน/โครงการของหน่วยงานที่เกี่ยวข้อง
4. **พัฒนาฐานข้อมูลดิจิทัล**
   จัดทำฐานข้อมูลเชิงพื้นที่ เพื่อใช้ในการวางแผนและติดตามผล
5. **สร้างการมีส่วนร่วมและนำแผนสู่การปฏิบัติ**
   ให้หน่วยงาน อปท. และประชาชนร่วมกำหนดแนวทางและผลักดันสู่การดำเนินงานจริง

## 2 วัตถุประสงค์ของการแทรกวาระการประชุมหน่วยงานจังหวัด

"เพื่อนำเสนอ รับทราบ และขอความร่วมมือจากจังหวัดในการขับเคลื่อนแผนพัฒนาแหล่งน้ำระดับตำบล"

1. **นำเสนอโครงการและความสำคัญ**
   ให้ผู้ว่าราชการจังหวัด หัวหน้าส่วนราชการ และหน่วยงานที่เกี่ยวข้อง รับทราบวัตถุประสงค์ ขอบเขต และแผนการดำเนินงาน
2. **ขอรับการสนับสนุนข้อมูล**
   เพื่อใช้ประกอบการจัดทำแผนพัฒนาแหล่งน้ำระดับตำบล เช่น ข้อมูลสภาพปัญหา แผนงาน/โครงการในพื้นที่ และข้อมูลเชิงพื้นที่ที่เกี่ยวข้อง
3. **ขอความร่วมมือในการมอบหมายผู้แทน**
   เข้าร่วมการประชุมกลุ่มย่อยในระดับอำเภอ/ตำบลอย่างต่อเนื่อง
4. **สร้างความร่วมมือและบูรณาการการทำงาน**
   ระหว่างหน่วยงานจังหวัด อปท. และประชาชน เพื่อให้การดำเนินงานเป็นไปอย่างมีประสิทธิภาพ และเกิดผลเป็นรูปธรรม

## 3 ผลที่คาดว่าจะได้รับจากโครงการ

- **มีแผนพัฒนาแหล่งน้ำระดับตำบล ที่สอดคล้องกับสภาพพื้นที่และความต้องการของประชาชน**
  สามารถแก้ไขปัญหาได้ตรงจุด ครอบคลุมทุกด้านการใช้น้ำ
- **มีฐานข้อมูลแหล่งน้ำและผังน้ำ ในระบบดิจิทัล (GIS/MIS)**
  พร้อมให้บริการบนแพลตฟอร์มออนไลน์ (Website/App) เพื่อการวางแผนและบริหารจัดการน้ำ
- **เกิดการมีส่วนร่วมและการยอมรับของประชาชนและองค์กรปกครองส่วนท้องถิ่น**
  ร่วมกันกำหนดแนวทางการพัฒนาและบริหารจัดการน้ำในพื้นที่ของตนเองอย่างเป็นรูปธรรม
- **มีแผนงาน/โครงการพัฒนาแหล่งน้ำ ที่จัดลำดับความสำคัญ**
  ทั้งระยะสั้น ระยะกลาง และระยะยาว ที่สามารถนำไปสู่การของบประมาณและการดำเนินงานจริง
- **การบริหารจัดการทรัพยากรน้ำมีประสิทธิภาพ เป็นระบบ และยั่งยืนในระยะยาว**
  ช่วยเสริมความมั่นคงน้ำ คุณภาพชีวิตที่ดีขึ้น และการพัฒนาพื้นที่อย่างยั่งยืน


**กลุ่มบริษัทที่ปรึกษา**

บริษัท ทีม คอนซัลติ้ง เอนจิเนียริ่ง แอนด์ แมเนจเมนท์ จำกัด (มหาชน)
บริษัท ซิกม่า ไฮโดร คอนซัลแตนท์ จำกัด
บริษัท ชลนวัต จำกัด
บริษัท คอนซัลแทนท์ ออฟ เทคโนโลยี จำกัด

# โครงการจัดทำแผนพัฒนาแหล่งน้ำระดับตำบลตามผังน้ำ กลุ่มพื้นที่ภาคใต้

## รวบรวมข้อมูล/เอกสาร/รายงานที่เกี่ยวข้อง

- นโยบาย ยุทธศาสตร์ กฎหมายที่เกี่ยวข้อง และแผนพัฒนา
- ข้อมูลอุตุนิยมวิทยาและอุทกวิทยา
- โครงข่ายเส้นทางน้ำ แหล่งเก็บกักน้ำในปัจจุบัน ทั้งธรรมชาติและสร้างขึ้น
- พื้นที่ชลประทาน การใช้น้ำและการบริหารจัดการทรัพยากรน้ำ
- พื้นที่ชุ่มน้ำ ป่าไม้ และพื้นที่อนุรักษ์
- พื้นที่เสี่ยงอุทกภัย/ภัยแล้ง/ดินโคลนถล่ม
- แผนที่ แผนผังผังน้ำ/ข้อเสนอแนะการใช้ที่ดิน
- โครงการพัฒนาแหล่งน้ำ/แผนจากหน่วยงาน
- ผลสำรวจ เอกสาร/รายงานที่เกี่ยวข้อง
- รวบรวมข้อมูลระดับตำบล

## ศึกษา/วิเคราะห์ทางวิชาการ

- อุตุนิยมวิทยาและอุทกวิทยา
- สภาพปัญหาทรัพยากรน้ำ (น้ำท่วม/น้ำแล้ง/คุณภาพน้ำ)
- ปฐพีวิทยา ธรณีวิทยาและแผ่นดินไหว
- ดิน การใช้ที่ดิน และเกษตรกรรม
- เศรษฐกิจ-สังคม และองค์กรทรัพยากรธรรมชาติและสิ่งแวดล้อม

แผนที่/แผนงาน ระดับตำบล 1,225 แผ่น

## การแก้ไขปัญหาน้ำท่วม

- รวบรวม/ทบทวนสภาพปัญหาน้ำท่วม จากโครงการผังน้ำของ สทนช.
- ใช้ผลการศึกษาของ สทนช. ประเมินประสิทธิภาพการระบายน้ำของโครงการขนาดเล็กในลำน้ำย่อย/ระดับพื้นที่
- กำหนดแนวทาง/โครงการเพื่อแก้ไขปัญหา

## การแก้ไขปัญหาขาดแคลนน้ำ

- รวบรวม/ทบทวนสภาพปัญหาขาดแคลนน้ำ
- ประเมินศักยภาพแหล่งน้ำ
- วิเคราะห์ความต้องการใช้น้ำ
- วิเคราะห์สมดุลน้ำระดับลุ่มน้ำ
- วิเคราะห์บัญชีน้ำในระดับพื้นที่
- กำหนดแนวทาง/โครงการเพื่อแก้ไขปัญหา

## การจัดทำผังน้ำระดับตำบล

## การจัดทำแผนพัฒนาแหล่งน้ำระดับตำบล

- **การวางโครงการพัฒนาแหล่งน้ำเบื้องต้น**
  - สำรวจ/ตรวจสอบสภาพพื้นที่เพิ่มเติม
  - เสนอแนะโครงการเพื่อแก้ปัญหาอุทกภัย/ขาดแคลนน้ำ
- ประมาณราคาเบื้องต้น
- วิเคราะห์ด้านเศรษฐกิจ สังคม (ผลประโยชน์โครงการ)
- จัดลำดับความสำคัญของโครงการ
- จัดทำแผนพัฒนาแหล่งน้ำระดับตำบล
- จัดทำฐานข้อมูลระบบแหล่งน้ำระดับตำบล

## ร่างแผนพัฒนาแหล่งน้ำระดับตำบล

## แผนพัฒนาแหล่งน้ำและผังน้ำระดับตำบล

จัดแล้ว

**ปฐมนิเทศโครงการ (ระดับจังหวัด) (60-90 วัน)**

กำลังจะจัด

**ประชุมกลุ่มย่อย ครั้งที่ 1 (ระดับอำเภอ) (120-180 วัน)**

**ประชุมกลุ่มย่อย ครั้งที่ 2 (ระดับอำเภอ) (360-420 วัน)**

**ปัจฉิมนิเทศโครงการและสื่อสัญจร (ระดับจังหวัด) (570-600 วัน)**

**รายงานการเริ่มงาน** (30 วัน)

รายงานความก้าวหน้า ฉบับที่ 1 (120 วัน)

รายงานความก้าวหน้า ฉบับที่ 2 (210 วัน)

รายงานความก้าวหน้า ฉบับที่ 3 (300 วัน)

**รายงานฉบับกลาง** (360 วัน)

รายงานความก้าวหน้า ฉบับที่ 4 (420 วัน)

รายงานความก้าวหน้า ฉบับที่ 5 (480 วัน)

**รายงานสรุป การพัฒนาระบบฐานข้อมูล ( ICT REPORT )** (570 วัน)

**ร่างรายงานฉบับสุดท้าย** (630 วัน)

**รายงานฉบับสุดท้าย** (720 วัน)

# 4. แนวทางการจัดทำแผนพัฒนาแหล่งน้ำระดับตำบล

" บูรณาการข้อมูล มีส่วนร่วมของพื้นที่ จัดลำดับความสำคัญ เชื่อมโยงผังน้ำ ด้วยระบบดิจิทัล สู่การพัฒนาที่ยั่งยืน "

*"น้ำมั่นคง ชุมชนเข้มแข็ง พัฒนาที่ยั่งยืน"*

## 1 บูรณาการข้อมูลอย่างรอบด้าน

รวบรวมและบูรณาการข้อมูลที่เกี่ยวข้องกับการพัฒนาแหล่งน้ำในทุกมิติ ร่วมกับผังน้ำระดับลุ่มน้ำของ สทนช.

- ความต้องการใช้น้ำ
- ปัญหาน้ำท่วม - ภัยแล้ง
- แหล่งน้ำและระบบชลประทาน
- ข้อมูลด้านวิศวกรรม
- ข้อมูลเศรษฐกิจ - สังคม
- ข้อมูลสิ่งแวดล้อม
- ผังน้ำระดับลุ่มน้ำ (สทนช.)

## 2 เปิดโอกาสให้มีส่วนร่วม

ให้ อปท. ประชาชน และผู้เกี่ยวข้อง ร่วมระบุปัญหาและความต้องการของพื้นที่ ตลอดจนเสนอแนวทางการพัฒนาแหล่งน้ำ

- ประชาชนและชุมชนในพื้นที่
- องค์กรปกครองส่วนท้องถิ่น (อปท.)
- หน่วยงานราชการและรัฐวิสาหกิจ
- ภาคเอกชนและผู้มีส่วนได้ส่วนเสีย

## 3 จัดทำแผนรายตำบลและจัดลำดับความสำคัญ

วิเคราะห์ข้อมูลและจัดทำแผนพัฒนาแหล่งน้ำระดับตำบล พร้อมจัดลำดับความสำคัญของโครงการ

- **ระยะสั้น** (1 - 5 ปี)
- **ระยะกลาง** (5 - 10 ปี)
- **ระยะยาว** (มากกว่า 10 ปี)

**แผนพัฒนาแหล่งน้ำระดับตำบล**

- ☑ โครงการพัฒนาใหม่
- ☑ ปรับปรุงแหล่งน้ำเดิม
- ☑ มาตรการบริหารจัดการน้ำ
- ☑ การสนับสนุนด้านอื่น ๆ

## 4 ต่อยอดเป็นผังน้ำระดับตำบล

นำแผนพัฒนาไปจัดทำผังน้ำระดับตำบล แสดงองค์ประกอบสำคัญ เช่น เส้นทางน้ำ แหล่งน้ำ พื้นที่เสี่ยง และพื้นที่พัฒนา

**ผังน้ำระดับตำบล**
เครื่องมือสำคัญในการวางแผนและบริหารจัดการน้ำในพื้นที่

## 5 จัดเก็บข้อมูลในระบบดิจิทัล

จัดเก็บข้อมูลทั้งหมดในระบบ GIS/MIS และเผยแพร่ผ่านแพลตฟอร์มดิจิทัลออนไลน์ เพื่อให้เข้าถึงและใช้งานได้สะดวก

- **ระบบ GIS/MIS** ฐานข้อมูลเชิงพื้นที่
- **Website** เข้าถึงผ่านคอมพิวเตอร์
- **Application** รองรับ Windows / iOS / Android ใช้ได้ทั้งแท็บเล็ตและสมาร์ทโฟน


กลุ่มบริษัทที่ปรึกษา
TEAM GROUP บริษัท ทีม คอนซัลติ้ง เอนจิเนียริ่ง แอนด์ แมเนจเมนท์ จำกัด (มหาชน)
บริษัท ซิกม่า ไฮโดร คอนซัลแตนท์ จำกัด
Cholnawat บริษัท ชลนวัต จำกัด
บริษัท คอนซัลแทนท์ ออฟ เทคโนโลยี จำกัด

โครงการจัดทำแผนพัฒนาแหล่งน้ำระดับตำบลตามผังน้ำ
กลุ่มพื้นที่ภาคใต้

# ผลการประชุมปฐมนิเทศโครงการ

## เวทีที่ 9 จังหวัดพังงา

วันพุธที่ 19 สิงหาคม 2569 เวลา 09.00-16.00 น.

ณ ห้องประชุมเทพทาโร ชั้น 3 ศาลากลางพังงา อำเภอเมือง จังหวัดพังงา

ผู้เข้าร่วมประชุมทั้งหมด
154 คน
- Onsite 120 คน
- Online (Zoom) 34 คน

## วัตถุประสงค์การประชุม

- ประชาสัมพันธ์และชี้แจงรายละเอียดโครงการให้หน่วยงานและประชาชนในพื้นที่รับทราบ
- รับฟังปัญหาความต้องการ และข้อเสนอแนะ
- ส่งเสริมการมีส่วนร่วมของทุกภาคส่วน
- นำข้อมูลไปประกอบการจัดทำแผนพัฒนาแหล่งน้ำระดับตำบล

## บรรยากาศการประชุม

นายสราวุฒิ ธนาเจริญสกุล รองผู้ว่าราชการจังหวัดพังงา กล่าวเปิดการประชุม

นายณรงค์ เนตรวงษา
ผู้แทนกรมชลประทาน ผู้กล่าวรายงาน

ผู้เข้าร่วมประชุมแสดงความคิดเห็นและให้ข้อเสนอแนะ

บรรยากาศภายในห้องประชุม
ณ ห้องประชุมเทพทาโร ชั้น 3

## สภาพปัญหาและข้อจำกัดด้านบริหารจัดการน้ำในพื้นที่

### 1. ปัญหาน้ำหลาก/น้ำท่วม

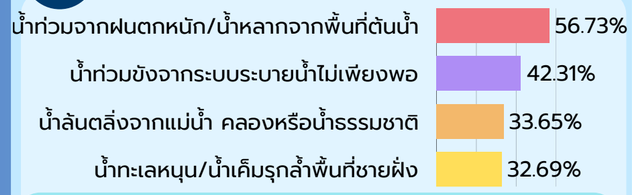


**ประเด็นที่ประสบปัญหามากที่สุด**
**น้ำท่วมจากฝนตกหนัก (56.73%)**

### 2.ปัญหาน้ำแล้ง/การขาดแคลนน้ำ

**ประเด็นที่ประสบปัญหามากที่สุด**
**แหล่งน้ำต้นทุนไม่เพียงพอ (52.88%)**

### 3.ปัญหาคุณภาพน้ำ

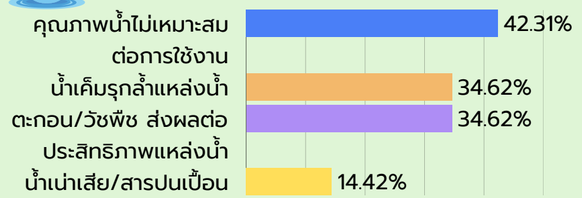


**ประเด็นที่ประสบปัญหามากที่สุด**
**คุณภาพน้ำไม่เหมาะสมต่อการใช้งาน (42.31%)**

### 4.ปัญหาการรบายน้ำและการจัดการ

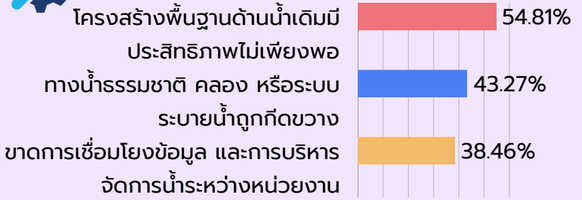


**ประเด็นที่ประสบปัญหามากที่สุด**
**โครงสร้างพื้นฐานด้านน้ำเดิม มีประสิทิภาพไม่เพียงพอ (54.81%)**

### ข้อจำกัดในการพัฒนาแหล่งน้ำ

- ข้อจำกัดของงบประมาณ 55.77%
- ข้อจำกัดด้านกรรมสิทธิ์ที่ดินและการใช้ประโยชน์ที่ดิน 54.81%
- ข้อจำกัดด้านพื้นที่ สภาพภูมิประเทศ 51.92 %

# สรุปผลการตอบแบบสอบถาม จังหวัดพังงา

## โครงการจัดทำแผนพัฒนาแหล่งน้ำระดับตำบลตามผังน้ำ กลุ่มพื้นที่ภาคใต้

### 1 ควรให้ความสำคัญกับการพัฒนาแหล่งน้ำประเภทใดเป็นลำดับแรก

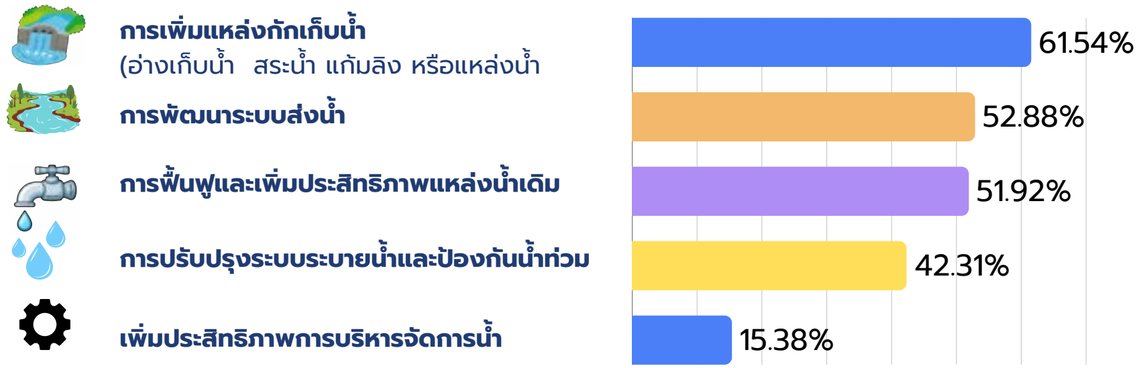


### 2 ความต้องการใช้น้ำเพื่อสนับสนุนภาคเกษตรกรรมและการพัฒนาพื้นที่

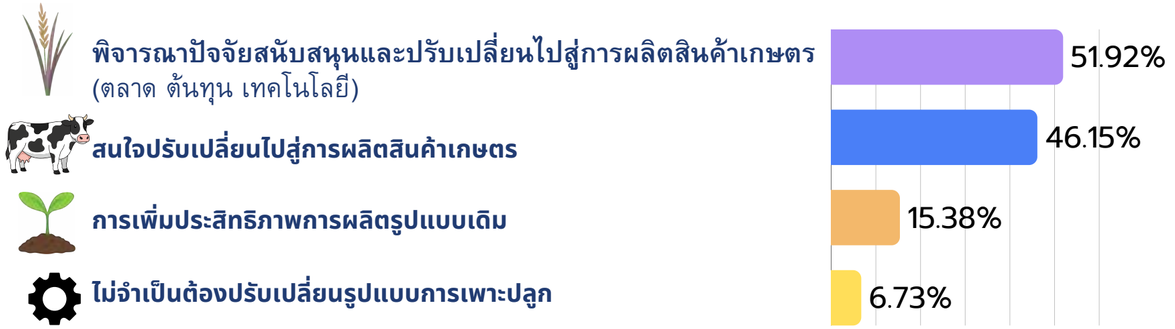


### 3 ผลลัพธ์และความคาดหวังจากการดำเนินโครงการ

### 4 คะแนนเฉลี่ยต่อลัพธ์และความคาดหวังจากการดำเนินโครงการ

| ผลลัพธ์และความคาดหวัง | คะแนนเฉลี่ย (เต็ม 5 คะแนน) |
|---|---|
| เป็นเครื่องมือและข้อมูลเบื้องต้นในการตัดสินใจของกรมชลประทาน | 4.25 |
| มีข้อมูลสนับสนุนการวางแผนและจัดลำดับความสำคัญโครงการ | 4.21 |
| มีผังน้ำระดับตำบลที่แสดงความเชื่อมโยงของระบบทางน้ำ | 4.17 |
| ส่งเสริมการบูรณาการข้อมูลและการทำงานร่วมกัน | 4.17 |
| ส่งเสริมการมีส่วนร่วมของประชาชนและผู้มีส่วนได้ส่วนเสีย | 4.17 |

ที่มา : แบบสอบถามปฐมนิเทศโครงการ จังหวัดพังงา

กลุ่มบริษัทที่ปรึกษา
TEAM GROUP บริษัท ทีม คอนซัลติ้ง เอนจิเนียริ่ง แอนด์ แมเนจเมนท์ จำกัด (มหาชน)
บริษัท ซิกม่า ไฮโดร คอนซัลแตนท์ จำกัด
Cholnawat บริษัท ชลนวัต จำกัด
บริษัท คอนซัลแทนท์ ออฟ เทคโนโลยี จำกัด

โครงการจัดทำแผนพัฒนาแหล่งน้ำระดับตำบลตามผังน้ำ
กลุ่มพื้นที่ภาคใต้

กรมชลประทาน

"น้ำมั่นคง ชุมชนเข้มแข็ง ภาคใต้ยั่งยืน"

# แผนการประชุมกลุ่มย่อย ครั้งที่ 1

## ครอบคลุม 7 จังหวัด 40 เวที

(6 จังหวัดภาคใต้ฝั่งอันดามัน และ 1 จังหวัดภาคใต้ฝั่งอ่าวไทย)

*"รับฟังปัญหา ร่วมกำหนดอนาคตน้ำ เพื่อการพัฒนาที่ยั่งยืนของชุมชน"*

ระยะเวลาดำเนินการทั้งหมด
5 ตุลาคม – 13 พฤศจิกายน 2569

7 จังหวัด
40 เวที

- 6 จังหวัดภาคใต้ฝั่งอันดามัน ( 38 เวที)
- 1 จังหวัดภาคใต้ฝั่งอ่าวไทย (2 เวที)

## กำหนดการลงพื้นที่รายจังหวัด (40 เวที)

### สตูล 7 เวที

| 5-8 ต.ค 69 | |
|---|---|
| 5 ต.ค | เมืองสตูล |
| 6 ต.ค | ควนโดน |
| 6 ต.ค | ควนกาหลง |
| 7 ต.ค | ท่าแพ |
| 7 ต.ค | ละงู |
| 8 ต.ค | ทุ่งหว้า |
| 8 ต.ค | มะนัง |

### ตรัง 10 เวที

| 9-27 ต.ค 69 | |
|---|---|
| 9 ต.ค | กันตัง |
| 19 ต.ค | เมืองตรัง |
| 20 ต.ค | ปะเหลียน |
| 21 ต.ค | ย่านตาขาว |
| 21 ต.ค | หาดสำราญ |
| 22 ต.ค | ห้วยยอด |
| 26 ต.ค | สิเกา |
| 26 ต.ค | นาโยง |
| 27 ต.ค | วังวิเศษ |
| 27 ต.ค | รัษฎา |

### นครศรีธรรมราช 2 เวที

| 28-29 ต.ค 69 | |
|---|---|
| 28 ต.ค | ทุ่งสง |
| 29 ต.ค | บางขัน |

### กระบี่ 5 เวที

| 29 ต.ค-3 พ.ย 69 | |
|---|---|
| 29 ต.ค | คลองท่อม |
| 30 ต.ค | เมืองกระบี่ |
| 2 พ.ย | เหนือคลอง |
| 2 พ.ย | อ่าวลึก |
| 3 พ.ย | เกาะลันตา |

### พังงา 8 เวที

| 3-9 พ.ย 69 | |
|---|---|
| 3 พ.ย | เมืองพังงา |
| 4 พ.ย | ตะกั่วทุ่ง |
| 4 พ.ย | ทับปุด |
| 5 พ.ย | ท้ายเหมือง |
| 5 พ.ย | เกาะยาว |
| 6 พ.ย | คุระบุรี |
| 6 พ.ย | กะปง |
| 9 พ.ย | ตะกั่วป่า |

### ภูเก็ต 3 เวที

| 10-12 พ.ย 69 | |
|---|---|
| 10 พ.ย | เมืองภูเก็ต |
| 11 พ.ย | ถลาง |
| 12 พ.ย | กะทู้ |

### ระนอง 5 เวที

| 9-13 พ.ย 69 | |
|---|---|
| 9 พ.ย | สุขสำราญ |
| 10 พ.ย | กะเปอร์ |
| 11 พ.ย | ละอุ่น |
| 12 พ.ย | เมืองระนอง |
| 13 พ.ย | กระบุรี |

## ภาพรวมช่วงเวลา

| 5-8 ต.ค. | 9-27 ต.ค. | 28-29 ต.ค. | 29 ต.ค.- 3 พ.ย. | 3-9 พ.ย. | 10-12 พ.ย | 9-13 พ.ย. |
|---|---|---|---|---|---|---|
| สตูล | ตรัง | นครศรีธรรมราช | กระบี่ | พังงา | ภูเก็ต | ระนอง |

## เป้าหมายของการประชุมกลุ่มย่อย

- รับฟังปัญหา และความต้องการของประชาชน
- รวบรวมข้อมูลโครงการเดิม และแนวทางโครงการใหม่
- สร้างการมีส่วนร่วม ของทุกภาคส่วน
- นำข้อมูลไปจัดทำแผนพัฒนา แหล่งน้ำระดับตำบลตามผังน้ำ

กลุ่มบริษัทที่ปรึกษา

TEAM GROUP บริษัท ทีม คอนซัลติ้ง เอนจิเนียริ่ง แอนด์ แมเนจเมนท์ จำกัด (มหาชน) | บริษัท ชิกม่า ไฮโดร คอนซัลแตนท์ จำกัด | Cholnawat บริษัท ชลนวัต จำกัด | บริษัท คอนซัลแทนท์ ออฟ เทคโนโลยี จำกัด

# จังหวัดพังงา



## กลุ่มเป้าหมาย

**กลุ่มที่ 1 หน่วยงานที่เกี่ยวข้องกับการพัฒนาแหล่งน้ำในทุกระดับ ประกอบด้วย**

- คณะกรรมการหมู่บ้าน
- คณะกรรมการผู้แทนองค์กรปกครองส่วนท้องถิ่น
- คณะกรรมการผู้แทนองค์กรผู้ใช้น้ำ
- สำนักงานจังหวัด
- กรมชลประทานและหน่วยงานที่เกี่ยวข้อง
- โครงการชลประทานจังหวัด
- สำนักงานชลประทานที่ 15

**กลุ่มที่ 2 หน่วยงานระดับอำเภอ/ตำบล ประกอบด้วย**

- หน่วยงานระดับอำเภอ เช่น นายอำเภอ/ท้องถิ่นอำเภอ/พัฒนาการอำเภอ/เกษตรอำเภอ/สาธารณสุขอำเภอ/ประมงอำเภอ/เจ้าหน้าที่ป่าไม้
- หน่วยงานระดับตำบล เช่น กำนัน/อบต.
- กองช่าง

**กลุ่มที่ 3 หน่วยงานภาคเอกชน/กลุ่มองค์กรเอกชน ประกอบด้วย**

- กลุ่มบริษัท สถาบันการศึกษา ผู้ประกอบการ

**กลุ่มที่ 4 ภาคประชาชน ได้แก่ ผู้นำชุมชน และประชาชนที่สนใจ**

- กำนัน ผู้ใหญ่บ้าน คณะกรรมการหมู่บ้าน

**กลุ่มที่ 5 สื่อมวลชน ประกอบด้วย**

- ประชาสัมพันธ์จังหวัด

## การมีส่วนร่วม

**จำนวนกลุ่มเป้าหมายเวทีละ 60 คน**

| จำนวนกลุ่มเป้าหมาย | | | | สถานที่จัดประชุม | |
|---|---|---|---|---|---|
| อำเภอ | ตำบล | อปท. | หมู่บ้าน | | |
| อำเภอเมืองพังงา (3 พ.ย 69) | 9 | 9 | 42 | | หอประชุมราชสีห์ ที่ว่าการอำเภอเมืองพังงา |
| อำเภอตะกั่วทุ่ง (4 พ.ย 69) | 7 | 9 | 68 | | ห้องประชุมที่ว่าการอำเภอตะกั่วทุ่ง |
| อำเภอทับปุด (4 พ.ย 69) | 6 | 6 | 38 | | ห้องประชุมพระสุนทร(รุ่ง) อนุสรณ์ ที่ว่าการอำเภอทับปุด |
| อำเภอท้ายเหมือง (5 พ.ย 69) | 6 | 6 | 49 | | ห้องประชุมที่ว่าการอำเภอท้ายเหมือง |
| อำเภอเกาะยาว (5 พ.ย 69) | 3 | 3 | 18 | | ห้องประชุมชั้น 2 ที่ว่าการอำเภอเกาะยาว |
| อำเภอกะปง (6 พ.ย 69) | 5 | 6 | 22 | | ห้องปรชุมชั้น2 ที่ว่าการอำเภอปะกง |
| อำเภอคุระบุรี (6 พ.ย 69) | 4 | 4 | 33 | | ห้องประชุมพลับพลิงธาร ที่ว่าการคุระบุรี |
| อำเภอตะกั่วป่า (9 พ.ย 69) | 8 | 9 | 51 | | ห้องประชุมที่ว่าการอำเภอตะกั่วป่า |

# สรุปประเด็นที่ต้องการ

## จากแบบขอความร่วมมือสนับสนุนข้อมูลและแจ้งรายชื่อผู้แทนเข้าร่วมประชุมกลุ่มย่อย ครั้งที่ 1

โครงการจัดทำแผนพัฒนาแหล่งน้ำระดับตำบลตามผังน้ำ กลุ่มพื้นที่ภาคใต้

กรมชลประทาน "น้ำมั่นคง ชุมชนเข้มแข็ง อย่างยั่งยืน"

### 1 ข้อมูลหน่วยงาน

- ชื่อหน่วยงาน
- ที่อยู่ (ตำบล อำเภอ จังหวัด)
- ผู้ประสานงานข้อมูล (ชื่อ ตำแหน่ง โทรศัพท์ อีเมล)
- พื้นที่รับผิดชอบ (จังหวัด / อำเภอ / ตำบล / หมู่บ้าน / อื่น ๆ)

### 2 ข้อมูลที่หน่วยงานสามารถให้การสนับสนุน

- ข้อมูลแหล่งน้ำเดิม
- ระบบชลประทาน/ระบบส่งน้ำ/ระบบประปา
- พื้นที่ปัญหาน้ำท่วม น้ำหลาก
- พื้นที่ปัญหาภัยแล้ง ขาดแคลนน้ำ
- ปัญหาคุณภาพน้ำ น้ำเค็มรุก น้ำเสีย
- ความต้องการใช้น้ำทุกภาคส่วน
- โครงการที่มีอยู่/กำลังดำเนินการ/ที่เสนอ
- ตำแหน่ง พิกัด แผนที่ รูปถ่าย และข้อมูล GIS
- แผนพัฒนาท้องถิ่น อำเภอ จังหวัด
- ข้อมูลอื่น ๆ

### 3 สรุปปัญหาและความต้องการด้านทรัพยากรน้ำ

- ปัญหาน้ำท่วมและน้ำหลาก
- ปัญหาภัยแล้งหรือการขาดแคลนน้ำ
- ปัญหาอื่นที่เกี่ยวข้อง (คุณภาพน้ำ น้ำเค็มรุก น้ำเสีย ตลิ่งพัง ลำน้ำตื้นเขิน ระบบส่งน้ำชำรุด ระบบประปาไม่เพียงพอ ฯลฯ)

### 4 โครงการหรือแนวทางพัฒนาแหล่งน้ำที่เสนอ

- ชื่อโครงการ / แนวทางแก้ไข
- พื้นที่ตั้ง (ตำบล/หมู่บ้าน) และพิกัด
- ลักษณะปัญหาที่ต้องการแก้ไข
- จำนวนผู้ได้รับประโยชน์ / พื้นที่รับประโยชน์
- สถานะโครงการ
- เอกสารประกอบ (ถ้ามี)

### 5 รายชื่อผู้แทนเข้าร่วมการประชุมกลุ่มย่อย ครั้งที่ 1

- ชื่อ – นามสกุล
- ตำแหน่ง
- หน่วยงาน/สังกัด
- โทรศัพท์ / อีเมล
- สถานะการเข้าร่วม (ผู้แทนหลัก / ผู้แทนสำรอง / ผู้ติดตาม / อื่น ๆ)
- ความเชี่ยวชาญหรือรับผิดชอบในประเด็นที่เกี่ยวข้อง (แผนงาน โครงการ การบริหารจัดการน้ำ ฯลฯ)

### 6 การรับรองข้อมูล

- รับรองความถูกต้องของข้อมูล และยินยอมให้นำข้อมูลไปใช้เพื่อการศึกษา วิเคราะห์ ตรวจสอบ และจัดทำแผนพัฒนาแหล่งน้ำระดับตำบลตามผังน้ำ กลุ่มพื้นที่ภาคใต้


**กลุ่มบริษัทที่ปรึกษา**

TEAM GROUP บริษัท ทีม คอนซัลติ้ง เอนจิเนียริ่ง แอนด์ แมเนจเมนท์ จำกัด (มหาชน)

บริษัท ซิกม่า ไฮโดร คอนซัลแตนท์ จำกัด

Cholnawat บริษัท ชลนวัต จำกัด

บริษัท คอนซัลแทนท์ ออฟ เทคโนโลยี จำกัด

## อำเภอเมืองพังงา

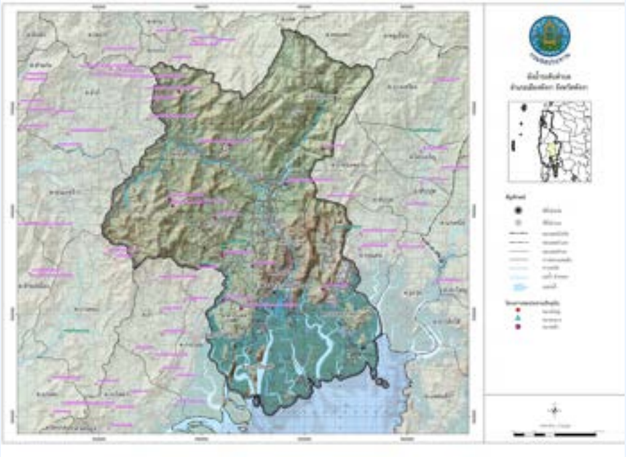

## อำเภออำเภอกะปง

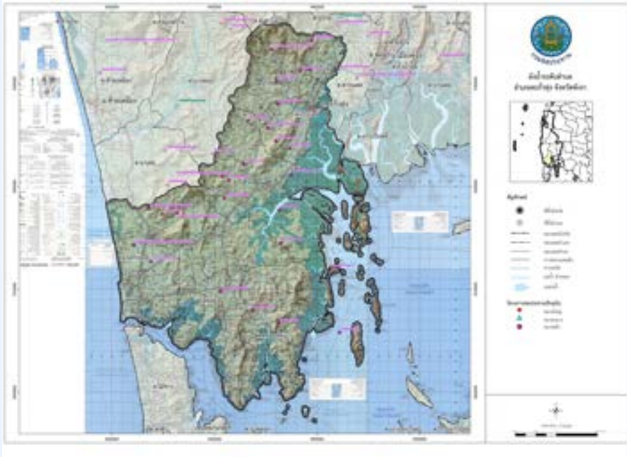

## อำเภอคุระบุรี

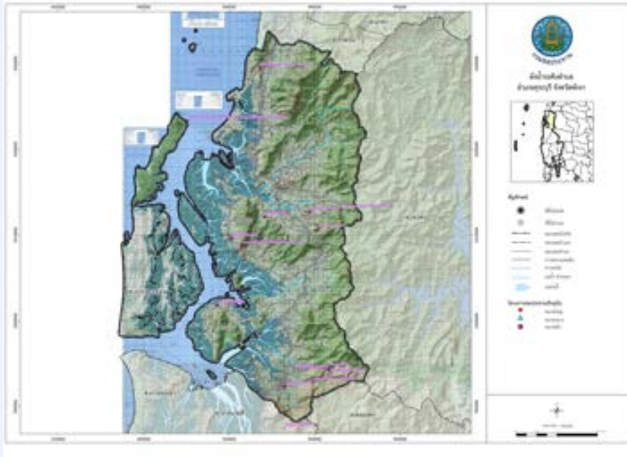

## อำเภออำเภอเกาะยาว

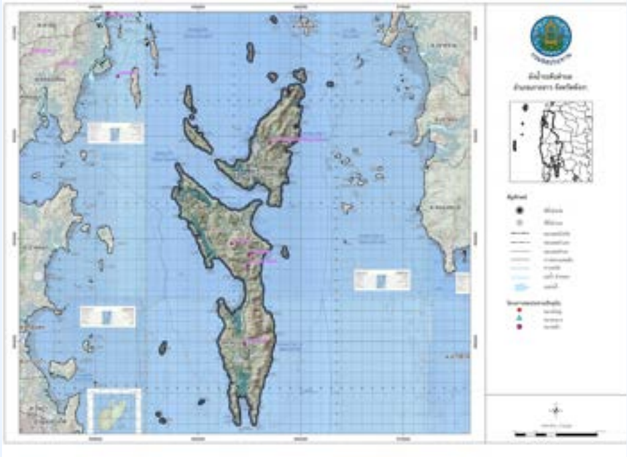

## อำเภออำเภอตะกั่วทุ่ง

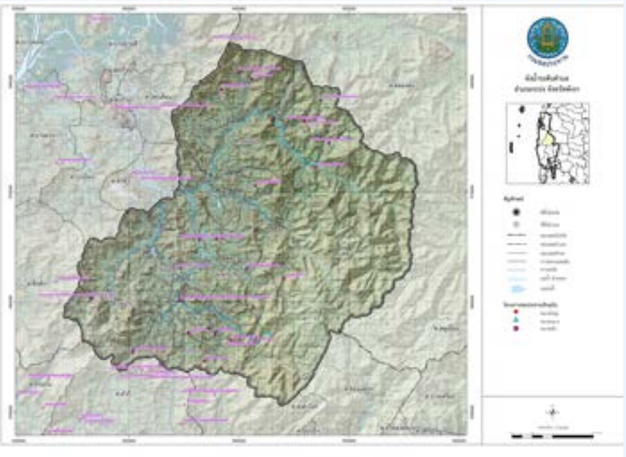

## อำเภออำเภอตะกั่วป่า

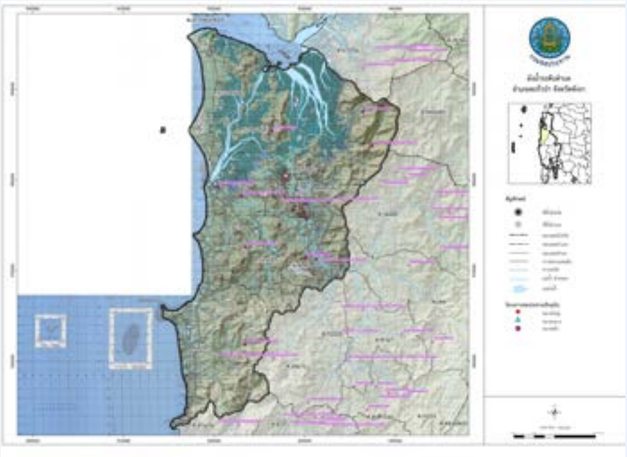

## อำเภอทับปุด

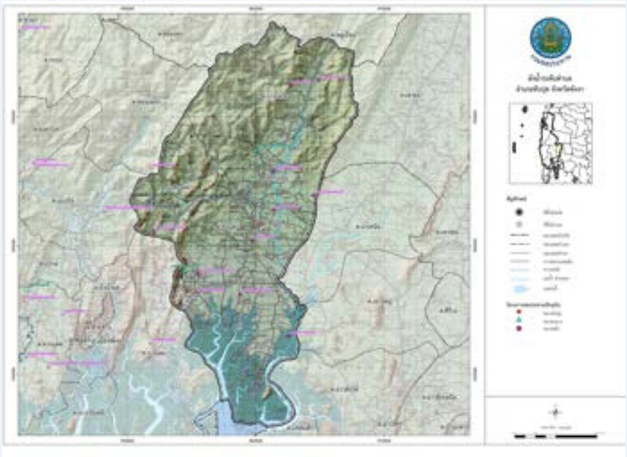

## อำเภอท้ายเหมือง

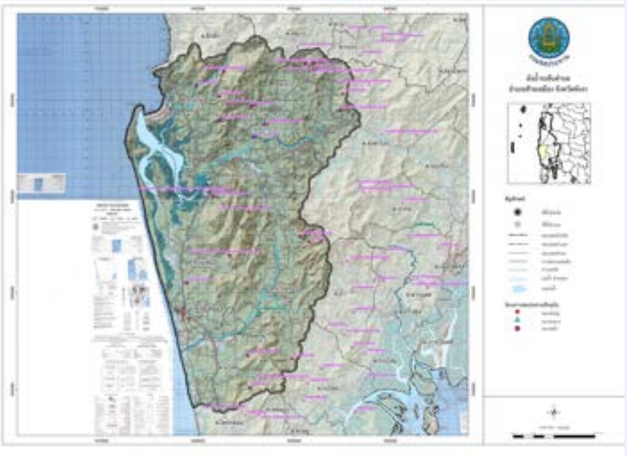

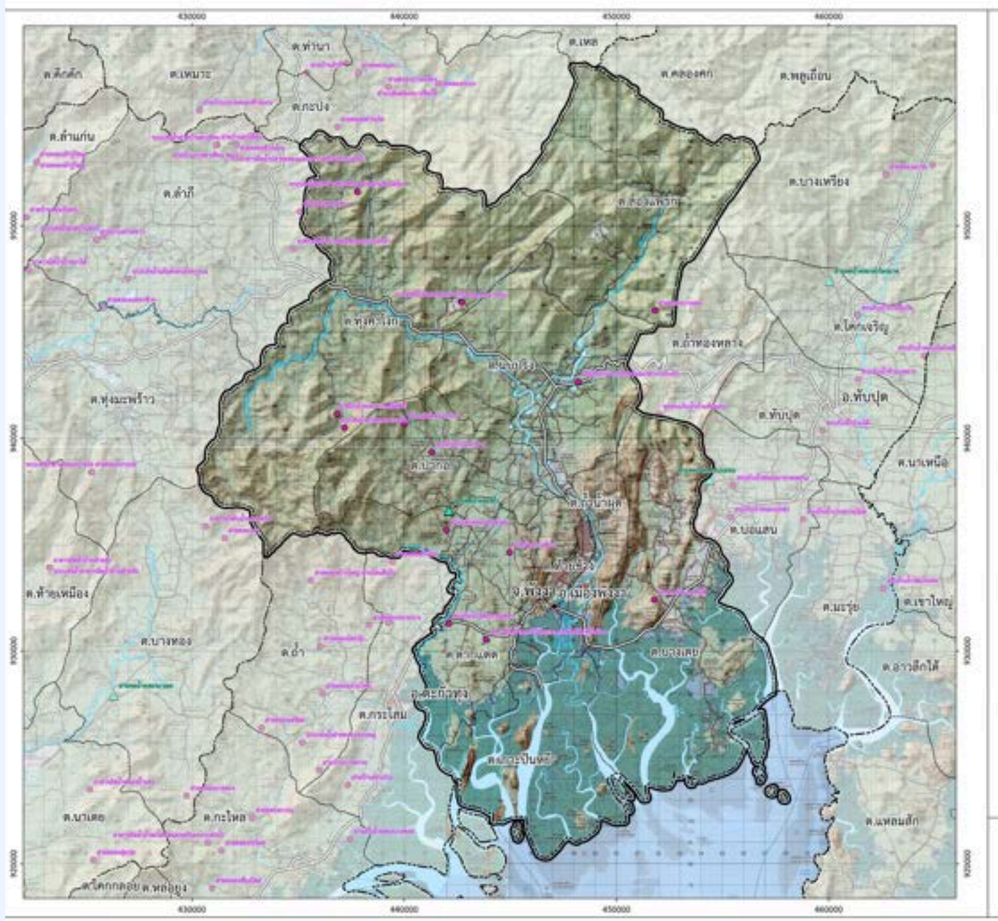


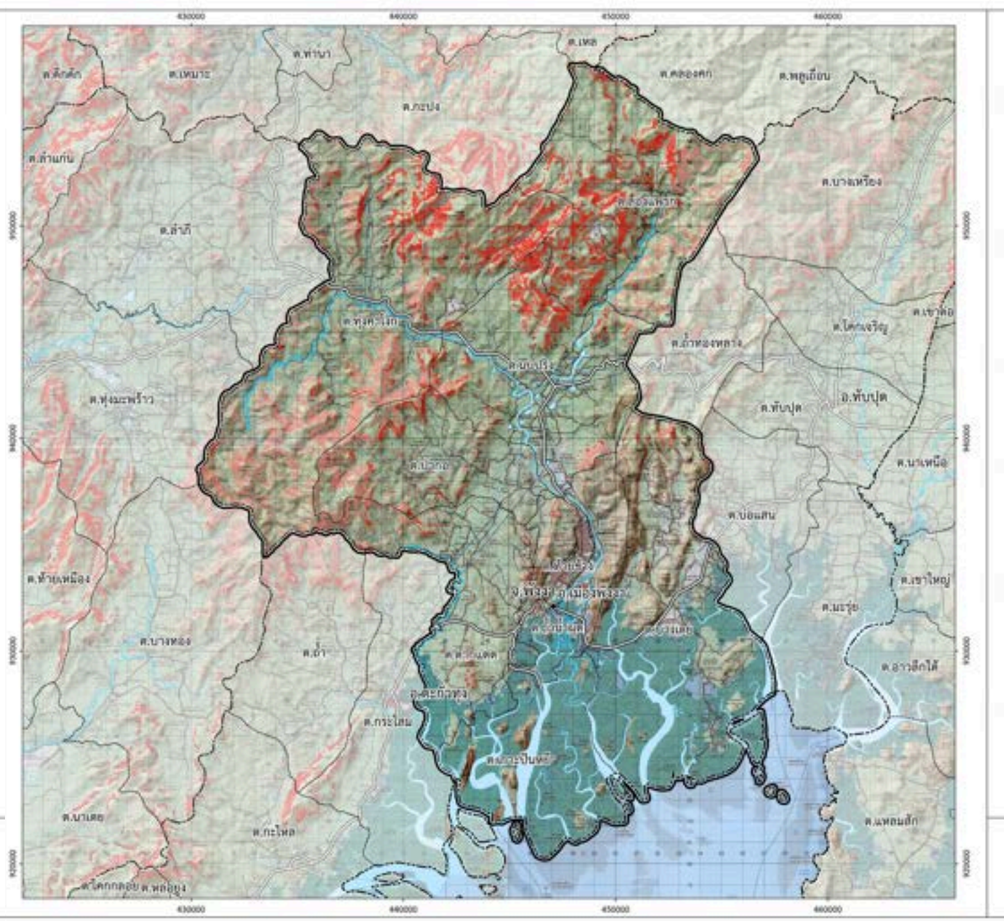


**กลุ่มบริษัทที่ปรึกษา**

TEAM GROUP บริษัท ทีม คอนซัลติ้ง เอนจิเนียริ่ง แอนด์ แมเนจเมนท์ จำกัด (มหาชน)

บริษัท ซิกม่า ไฮโดร คอนซัลแตนท์ จำกัด

Cholnawat บริษัท ชลนวัต จำกัด

บริษัท คอนซัลแทนท์ ออฟ เทคโนโลยี จำกัด

โครงการจัดทำแผนพัฒนาแหล่งน้ำระดับตำบลตามผังน้ำ
กลุ่มพื้นที่ภาคใต้

**"ร่วมให้ข้อมูล • ร่วมวางแผน • ร่วมขับเคลื่อน
สู่แผนพัฒนาแหล่งน้ำระดับตำบลที่นำไปใช้ได้จริง"**

## สิ่งที่ขอรับการสนับสนุนจากจังหวัด อำเภอ และตำบล

**1. สนับสนุนข้อมูล**

ข้อมูลสภาพปัญหาน้ำ ความต้องการใช้น้ำ แผนงาน/โครงการ และข้อมูลเชิงพื้นที่ที่เกี่ยวข้อง

**2. มอบหมายผู้แทน**

มอบหมายผู้แทนหน่วยงานที่ มีข้อมูลและรู้จักพื้นที่จริง เข้าร่วมการประชุมกลุ่มย่อย ครั้งที่ 1 ในแต่ละพื้นที่

**3. ประชาสัมพันธ์ / ประสานพื้นที่**

ช่วยประชาสัมพันธ์และประสาน อำเภอ อปท. หน่วยงานที่เกี่ยวข้อง และภาคส่วนในพื้นที่ ให้เข้าร่วมประชุม และร่วมให้ข้อมูล

**การประชุมกลุ่มย่อย ครั้งที่ 1**
**5 ตุลาคม – 13 พฤศจิกายน 2569 | รวม 40 เวที**

## ช่องทางการให้ข้อมูล

**Line Official Account จังหวัดพังงา**

**แพลตฟอร์มสำหรับเก็บข้อมูลแผนพัฒนาแหล่งน้ำ**

## สอบถามข้อมูลเพิ่มเติม

**ช่องทางการติดต่อโครงการ**

- **ติดต่อ ตัวแทนกลุ่มบริษัทที่ปรึกษา**

บริษัท ซิกม่า ไฮโดร คอนซัลแตนท์ จำกัด
ผู้แทน : **พงศ์ธนกรณ์ วาดเขียน**
โทร : **098-469-4199**
อีเมล : **SIGMAHYDRO@YAHOO.COM**

- **ติดต่อ กรมชลประทาน**

ส่วนวางโครงการที่ 4 สำนักบริหารโครงการ ชั้น 14 อาคารที่ทำการฝ่ายวิชาการ เลขที่ 811 ถนนสามเสน เขตดุสิต กรุงเทพมหานคร 10300 โทรศัพท์ : 02-241-2680

**กลุ่มบริษัทที่ปรึกษา**

TEAM GROUP บริษัท ทีม คอนซัลติ้ง เอนจิเนียริ่ง แอนด์ แมเนจเมนท์ จำกัด (มหาชน) | บริษัท ซิกม่า ไฮโดร คอนซัลแตนท์ จำกัด | Cholnawat บริษัท ชลนวัต จำกัด | บริษัท คอนซัลแทนท์ ออฟ เทคโนโลยี จำกัด

**๔.๖ เรื่อง รายงานสภาวะอากาศ**

**ผู้อำนวยการสถานีอุตุนิยมวิทยาพังงา**

.....

.....

.....

.....

.....

.....

**ประธาน** .....

**ที่ประชุม** .....

**๔.๗ เรื่อง นำเสนอด้วยเอกสาร ๒ เรื่อง คือ**

**๑) รายงานผลการดำเนินงานของศูนย์ดำรงธรรมจังหวัดพังงา**

**ศูนย์ดำรงธรรมจังหวัดพังงา** นำเสนอโดยเอกสาร รายละเอียดตามแนบ

.....

**ประธาน** .....

**ที่ประชุม** .....

**๒) รายงานผลการดำเนินการตามมาตรการประเมินความเสี่ยงการทุจริต โครงการ Andaman Health and Wellness Center**

**สำนักงานจังหวัดพังงา** นำเสนอโดยเอกสาร รายละเอียดตามแนบ

.....

**ประธาน** .....

**ที่ประชุม** .....

# สรุปผลการดำเนินการของศูนย์ดำรงธรรมจังหวัดพังงา
# ประจำปีงบประมาณ พ.ศ. 2569

## เรื่องร้องเรียนร้องทุกข์
## ประจำปีงบประมาณ พ.ศ. 2558 - 2569

**จำนวนเรื่องร้องเรียนทั้งหมด**
(ปีงบประมาณ พ.ศ. 2558 – 2569)

**5,517**

**จำนวนเรื่องร้องเรียนที่ได้ยุติเรื่องแล้ว**
(ปีงบประมาณ พ.ศ. 2558 – 2569)

**5,434**
ร้อยละ 98.47

**อยู่ระหว่างดำเนินการ**
(ปีงบประมาณ พ.ศ. 2558 – 2569)

**83**
ร้อยละ 1.53

- **ปีงบประมาณ พ.ศ. 2568**
  จำนวน 1 เรื่อง คิดเป็นร้อยละ 0.02
- **ปีงบประมาณ พ.ศ. 2569**
  จำนวน 82 เรื่อง คิดเป็นร้อยละ 1.51

## สรุปผลการดำเนินการของศูนย์ดำรงธรรมจังหวัดพังงา
## ประจำปีงบประมาณ พ.ศ. 2569

| ประจำปีงบประมาณ พ.ศ. 2569 / รายเดือน | จำนวนเรื่องร้องเรียนทั้งหมด | จำนวนเรื่องที่ยุติแล้ว | | จำนวนเรื่องที่คงค้าง | |
|---|---|---|---|---|---|
| | | จำนวน | ร้อยละ | จำนวน | ร้อยละ |
| ตุลาคม | 41 | 40 | 97.56 | 1 | 2.44 |
| พฤศจิกายน | 36 | 36 | 100 | - | - |
| ธันวาคม | 25 | 21 | 88.00 | 4 | 12.00 |
| มกราคม | 26 | 24 | 92.31 | 2 | 7.69 |
| กุมภาพันธ์ | 30 | 28 | 93.33 | 2 | 6.67 |
| มีนาคม | 49 | 46 | 93.88 | 3 | 6.12 |
| เมษายน | 25 | 21 | 84 | 4 | 16 |
| พฤษภาคม | 27 | 23 | 85.19 | 4 | 14.81 |
| มิถุนายน | 37 | 27 | 72.97 | 10 | 27.03 |
| กรกฎาคม | 28 | 22 | 78.57 | 6 | 21.43 |
| สิงหาคม | 39 | 12 | 30.77 | 27 | 67.23 |
| กันยายน | 27 | 8 | 29.63 | 19 | 70.37 |
| **รวม** | **390** | **308** | **78.97** | **82** | **21.03** |

## ประเภทการร้องเรียน 5 อันดับ ที่ประชาชนร้องเรียนเข้ามามากที่สุด
## ประจำเดือน สิงหาคม 2569

1. การขอความช่วยเหลือ จำนวน ๑๓ เรื่อง
2. ปัญหาความเดือดร้อน จำนวน ๑๑ เรื่อง
3. การแจ้งเบาะแส จำนวน ๔ เรื่อง
4. ปัญหาเกี่ยวกับที่ดิน จำนวน ๔ เรื่อง
5. การร้องเรียนประเภทอื่น ๆ จำนวน ๓ เรื่อง

ข้อมูล ณ วันที่ : ๒๔ กันยายน ๒๕๖๙

# แบบรายงานผลการดำเนินการแผนบริหารจัดการความเสี่ยงการทุจริต

**ขั้นตอนที่ ๕ การจัดทำมาตรการควบคุมความเสี่ยงการทุจริต**

| ชื่อกระบวนงาน/โครงการ Andaman Health . And Wellness Center | | | | | | | |
|---|---|---|---|---|---|---|---|
| **ลำดับ** | **ขั้นตอนการดำเนินการ** | **ประเด็นความเสี่ยง** | **ระดับความเสี่ยง** | **มาตรการควบคุมหรือป้องกันความเสี่ยงการทุจริต** | **วิธีดำเนินการ** | **ผลดำเนินการงบประมาณ** | **ผู้รับผิดชอบ** |
| ๑. | การกำหนดขอบเขตงาน (TOR) และคุณลักษณะเฉพาะ (Spec) | คณะกรรมการร่างขอบเขตงานอาจดำเนินการ หรือร่วมกับเจ้าหน้าที่พัสดุ นำรายละเอียดทางเทคนิคของเครื่องติดตามการทำงานของหัวใจและสัญญาณชีพ ๖ พารามิเตอร์ ระบบศูนย์รวมไม่น้อยกว่า ๘ เตียง และเตียงผู้ป่วยไอซียูปรับด้วยไฟฟ้าชนิด ๔ มอเตอร์ จำนวน ๘ เตียง ซึ่งมีมูลค่าสูงจากผู้ประกอบการรายใดรายหนึ่งมาเขียนเป็นคุณลักษณะเฉพาะ หรือกำหนดเงื่อนไขการรับประกันที่เกินจำเป็น เพื่อกีดกันผู้แข่งขันรายอื่น และให้ผู้ประกอบการที่ตกลงกันไว้เป็นผู้ชนะเพียงรายเดียว เพื่อค่าอำนวยความสะดวกหรือส่วนต่างที่ตกลงกันไว้ | สูงมาก | ๑. มาตรการควบคุมการปฏิบัติงาน<br>๒. มาตรการเปิดเผยข้อมูลเพื่อสร้างความโปร่งใส<br>๓. มาตรการบริหารจัดการเรื่องร้องเรียน<br>๔. มาตรการกำหนดรูปแบบมาตรฐานของ TOR และคุณลักษณะเฉพาะ<br>๕. มาตรการป้องปรามโดยข้อกำหนดทางวินัย | ๑. กำหนดให้มีการระบุเหตุผลความจำเป็นและความคุ้มค่าในรายงานขอซื้อขอจ้าง เพื่อประโยชน์ในการตรวจสอบและการป้องกันการกำหนดเงื่อนไขการรับประกันที่สูงกว่ามาตรฐานทั่วไป รวมถึงการใช้เงื่อนไขนี้เป็นเครื่องมือในการกีดกันผู้แข่งขัน (สาธารณสุขจังหวัด)<br>๒. นำร่าง TOR และคุณลักษณะเฉพาะเผยแพร่ผ่านเว็บไซต์ของหน่วยงานและระบบ e-GP เพื่อรับฟังคำวิจารณ์จากสาธารณะและผู้ประกอบการทั่วไป (สาธารณสุขจังหวัด)<br>๓. เผยแพร่ช่องทางการแจ้งเรื่องร้องเรียนผ่านเว็บไซต์จังหวัดพังงา สำนักงานสาธารณสุขจังหวัดพังงา รวมถึงช่องทางการร้องเรียนของ ปปช. ปปท. เพื่อให้ผู้ประกอบการที่ถูกกีดกันสามารถแจ้งข้อมูลได้โดยตรง | มีการระบุเหตุผลความจำเป็นและความคุ้มค่าในรายงานขอซื้อขอจ้าง เผยแพร่ผ่านเว็บไซต์ของหน่วยงานและระบบ e-GP เผยแพร่ช่องทางการแจ้งเรื่องร้องเรียนผ่านเว็บไซต์จังหวัดพังงา และมีการใช้กำหนดให้ต้องใช้แบบฟอร์มมาตรฐาน กำหนดรูปแบบมาตรฐานของ TOR และคุณลักษณะเฉพาะ และผ่านหน่วยตรวจสอบภายในตามที่กำหนด | - สำนักงานสาธารณสุขจังหวัดพังงา หรือหน่วยงานในบังคับบัญชา<br>- สำนักงานจังหวัดพังงา |

| ชื่อกระบวนงาน/โครงการ Andaman Health. And Wellness Center | | | | | | | |
|---|---|---|---|---|---|---|---|
| ลำดับ | ขั้นตอนการดำเนินการ | ประเด็นความเสี่ยง | ระดับความเสี่ยง | มาตรการควบคุมหรือป้องกันความเสี่ยงการทุจริต | วิธีดำเนินการ | ผลดำเนินการ | ผู้รับผิดชอบ |
| | | | | | ๔. มาตรการกำหนดรูปแบบมาตรฐานของ TOR และคุณลักษณะเฉพาะ กำหนดให้ต้องใช้แบบฟอร์มมาตรฐาน ตามแนวทางการจัดทำร่างขอบเขตงาน (Terms of Reference - TOR) ของกระทรวงการคลัง โดยเฉพาะหนังสือคณะกรรมการวินิจฉัยปัญหาการจัดซื้อจัดจ้างและบริหารพัสดุภาครัฐ ด่วนที่สุด ที่ กค (กวจ) ๐๔๐๕.๔/ว๑๕๙ ลงวันที่ ๒๐ มีนาคม ๒๕๖๖ กรณีดำเนินการไม่เป็นไปตามที่กำหนดและมีองค์ประกอบความผิดทางวินัย ครบถ้วนตามมาตรา ๘๒ (๒) ให้รายงานผู้บังคับบัญชาเพื่อดำเนินการทางวินัย (สาธารณสุขจังหวัด) | | |

| ชื่อกระบวนงาน/โครงการ Andaman Health. And Wellness Center | | | | | | | |
|---|---|---|---|---|---|---|---|
| ลำดับ | ขั้นตอนการดำเนินการ | ประเด็นความเสี่ยง | ระดับความเสี่ยง | มาตรการควบคุมหรือป้องกันความเสี่ยงการทุจริต | วิธีดำเนินการ | ผลดำเนินการ | ผู้รับผิดชอบ |
| | | | | | ๕. มาตรการป้องปรามโดยข้อกำหนดทางวินัย ก่อนการลงนามในสัญญาจ้างกำหนดให้มีการตรวจสอบโดยหน่วยตรวจสอบภายในของจังหวัด หากตรวจพบว่ามีการกำหนดคุณลักษณะที่เข้าข่ายเอื้อประโยชน์ให้ผู้ประกอบการรายใดรายหนึ่ง เช่น ระบุยี่ห้อเฉพาะ หรือกำหนดเงื่อนไขเกินความจำเป็น ให้ระงับการเสนออนุมัติทันที และรายงานผู้บังคับบัญชาเพื่อพิจารณาดำเนินการทางวินัย และส่งเรื่องให้ ป.ป.ช.หรือ ป.ป.ท. ทันที | | |

| ชื่อกระบวนงาน/โครงการ Andaman Health And Wellness Center | | | | | | | |
|---|---|---|---|---|---|---|---|
| **ลำดับ** | **ขั้นตอนการดำเนินการ** | **ประเด็นความเสี่ยง** | **ระดับความเสี่ยง** | **มาตรการควบคุมหรือป้องกันความเสี่ยงการทุจริต** | **วิธีดำเนินการ** | **ผลดำเนินการ** | **ผู้รับผิดชอบ** |
| ๒. | การกำหนดราคากลาง | คณะกรรมการกำหนดราคากลางเลือกใช้ใบเสนอราคาจากบริษัทที่เป็นเครือข่ายเดียวกันหรือบริษัทที่ตั้งราคาสูงกว่าความเป็นจริง เพื่อทำให้ราคากลางสูงกว่าความเป็นจริงจนนำไปสู่การสร้างส่วนต่างงบประมาณสำหรับการจ่ายสินบนหรือเงินทอน | สูง | ๑. มาตรการกำหนดแหล่งที่มา<br>๒.มาตรการตรวจสอบความเกี่ยวข้องของผู้เสนอราคา<br>๓. มาตรการป้องปรามโดยข้อกำหนดทางวินัย | ๑. กำหนดให้มีการจัดเก็บข้อมูลแหล่งที่มาของราคากลางไว้ในเอกสารการกำหนดราคาเพื่อการตรวจสอบย้อนหลัง (สาธารณสุขจังหวัด)<br>๒. กำหนดให้ให้คณะกรรมการพิจารณาราคากลางตรวจสอบคุณสมบัติของผู้ยื่นเสนอราคาทุกราย เพื่อตรวจสอบว่าเป็นผู้มีผลประโยชน์ร่วมกัน ในเชิงบริหาร เชิงทุน และความสัมพันธ์ในลักษณะไขว้กันหรือไม่ หากพบความเกี่ยวข้องหรือมีพฤติการณ์ฮั้วราคา ให้รายงานผู้บังคับบัญชาและระงับกระบวนการทันที (สาธารณสุขจังหวัด)<br>๓. ดำเนินการสอบข้อเท็จจริงและพิจารณาความผิดทางวินัยและส่งเรื่องให้ ป.ป.ช.หรือ ป.ป.ท. ทันที กรณีพบความผิด | การจัดเก็บข้อมูลแหล่งที่มาของราคากลางไว้ในเอกสารการ และมีการพิจารณาราคากลางตรวจสอบคุณสมบัติของผู้ยื่นเสนอราคาทุกราย ทั้งนี้ไม่พบการดำเนินการที่ผิดวินัย | - สำนักงานสาธารณสุขจังหวัดพังงา<br>- สำนักงานจังหวัดพังงา |

| ชื่อกระบวนงาน/โครงการ Andaman Health And Wellness Center | | | | | | | |
|---|---|---|---|---|---|---|---|
| **ลำดับ** | **ขั้นตอนการดำเนินการ** | **ประเด็นความเสี่ยง** | **ระดับความเสี่ยง** | **มาตรการควบคุมหรือป้องกันความเสี่ยงการทุจริต** | **วิธีดำเนินการ** | **ผลดำเนินการ** | **ผู้รับผิดชอบ** |
| ๓. | การคัดเลือกผู้ขายหรือผู้รับจ้าง | เจ้าหน้าที่ผู้มีอำนาจสั่งการและหรือ คณะกรรมการซื้อหรือจ้างใช้ช่องว่างจากการมอบอำนาจตามมาตรา ๑๗ หรือการเร่งรัดการเบิกจ่ายงบประมาณกลุ่มจังหวัด เพื่อรวบรัดขั้นตอนการตรวจสอบคุณสมบัติเพื่อเอื้อประโยชน์ให้พรรคพวกได้รับงานภายใต้เงื่อนไขเวลาที่จำกัด | ปานกลาง | ๑. มาตรการตรวจสอบความเกี่ยวข้องกับผู้เสนอราคาแต่ละราย<br>๒. มาตรการป้องปรามโดยข้อกำหนดทางวินัย | ๑. กำหนดให้ก่อนการเสนอลงนามในสัญญาจ้างให้ผ่านการตรวจสอบจากหน่วยตรวจสอบภายในจังหวัดพังงา หากพบข้อพิรุธในกระบวนการให้ดำเนินการรายงานผู้ว่าราชการจังหวัดพังงาหรือผู้บังคับบัญชาเหนือขึ้นไป เช่น ปลัดกระทรวงเพื่อดำเนินการทางวินัย<br>๒. กรณีมีเหตุเร่งรัด หรือจำเป็นเร่งด่วน ให้ดำเนินการรายงานเหตุผลเป็นลายลักษณ์อักษร (สาธารณสุขจังหวัด)<br>๓. หากตรวจพบการใช้รายละเอียดทางเทคนิคทีเอื้อประโยชน์ต่อรายใดรายหนึ่งและเกรงว่าจะได้รับอันตรายหรือผลกระทบทางใดทางหนึ่งให้ดำเนินการ ส่งเรื่องทางลับให้ ป.ป.ช. ประจำจังหวัดพังงา หรือ ป.ป.ท. ทันที | การเสนอแฟ้มผ่านการตรวจสอบจากหน่วยตรวจสอบภายในจังหวัดพังงา ไม่พบกรณีเร่งด่วน และไม่พบพบการใช้รายละเอียดทางเทคนิคทีเอื้อประโยชน์ต่อรายใดรายหนึ่ง | - สำนักงานสาธารณสุขจังหวัดพังงา<br>- สำนักงานจังหวัดพังงา |

| ชื่อกระบวนงาน/โครงการ Andaman Health. And Wellness Center | | | | | | | |
|---|---|---|---|---|---|---|---|
| **ลำดับ** | **ขั้นตอนการดำเนินการ** | **ประเด็นความเสี่ยง** | **ระดับความเสี่ยง** | **มาตรการควบคุมหรือป้องกันความเสี่ยงการทุจริต** | **วิธีดำเนินการ** | **ผลดำเนินการ** | **ผู้รับผิดชอบ** |
| ๔. | การตรวจรับพัสดุและงานจ้าง | คณะกรรมการตรวจรับพัสดุและหรือ ผู้ควบคุมงาน ยอมรับพัสดุ (เครื่องมือแพทย์) หรือผลงานก่อสร้าง (อาคารพิเศษ) ที่ไม่ตรงตามสเปก เช่นพื้นที่ใช้สอยอาคารผู้ป่วยพิเศษ ต่ำกว่า ๖๔๘ ตารางเมตร เป็นต้น หรือใช้วัสดุเกรดต่ำกว่าที่กำหนดในแบบแปลนมาตรฐานเพื่อให้ผู้รับจ้างลดต้นทุนและนำส่วนต่างมาแบ่งปันผลประโยชน์กับเจ้าหน้าที่ | ปานกลาง | ๑. มาตรการตรวจสอบทางกายภาพจริง<br>๒. มาตรการการจัดให้มีหลักฐานการปฏิบัติงาน<br>๓. มาตรการตรวจสอบ | ๑. กำหนดให้การตรวจรับต้องวัดขนาดพื้นที่จริง เช่น พื้นที่ใช้สอยและตรวจสอบวัสดุหน้างานเทียบกับแบบแปลนมาตรฐาน ของกระทรวงสาธารณสุข (แบบเลขที่ ๑๐๘๒๘ และ ๑๑๐๐๗) แนบท้ายสัญญาจ้างเป็นต้น (สาธารณสุขจังหวัด)<br>๒. ให้มีการบันทึกภาพถ่ายหรือวิดีโอขณะทำการตรวจสอบพัสดุหรือตรวจวัดหน้างานก่อสร้าง เพื่อเป็นหลักฐานยืนยันความถูกต้องและป้องกันการบิดเบือนข้อมูลภายหลัง (สาธารณสุขจังหวัด)<br>๓. ให้คณะกรรมการธรรมาภิบาลจังหวัดซึ่งประกอบด้วยบุคคลจากภาคประชาชนเข้าสอดส่องโครงการ<br>๔. กำหนดให้ในการจัดทำป้ายโครงการให้มีคิวอาร์โค้ดของขอบเขตงาน (TOR) เพื่อให้ประชาชนรับทราบ ทั้งนี้เฉพาะโครงการของที่ยังไม่ได้ดำเนินการ | มีการดำเนินการตามที่กำหนด | - สำนักงานสาธารณสุขจังหวัดพังงา<br>- สำนักงานจังหวัดพังงา |

| ชื่อกระบวนงาน/โครงการ Andaman Health And Wellness Center | | | | | | | |
|---|---|---|---|---|---|---|---|
| ลำดับ | ขั้นตอนการดำเนินการ | ประเด็นความเสี่ยง | ระดับความเสี่ยง | มาตรการควบคุมหรือป้องกันความเสี่ยงการทุจริต | วิธีดำเนินการ | ผลดำเนินการ | ผู้รับผิดชอบ |
| | | | | | ๕. ภายหลังขั้นตอนการตรวจรับจากคณะกรรมการ ซึ่งดำเนินการโดยบุคลากรของสำนักงานสาธารณสุขจังหวัดพังงา รพ.ตะกั่วป่า และ รพ.ท้ายเหมือง กำหนดให้งานการเงินและบัญชีสำนักงานจังหวัดพังงา ดำเนินการตรวจสอบเอกสารตรวจรับก่อนการมีเบิกจ่าย หากพบจุดบกพร่องให้รายงานผู้บังคับบัญชาหรือผู้มีอำนาจทราบ เพื่อดำเนินการตามอำนาจหน้าที่ | | |

**ระเบียบวาระที่ ๕ เรื่องอื่นๆ (ถ้ามี)**

.....

.....

.....

.....

**ประธาน** .....

**ที่ประชุม** .....

.....

**เลิกประชุมเวลา** .....